臺灣日日新報 夕刊
二月十一日
夕刊定價一部二錢
編輯兼發行人 佐々木 實
發行所 臺北市榮町四丁目 臺灣日日新報社
基隆市旭町 基隆支局
臺中市寶町 臺中支局
臺南市錦町 臺南支局
花蓮港街入船町 花蓮港支局
大阪市西區 大阪支局
東京市京橋區銀座 東京支局

海口、瓊州の占領で 全島の死命制壓
上陸軍の神速な進撃振りは 燦として戰史に輝く

【海口にて十日同盟特派員發】〇〇海深夜の奇襲上陸に未曾有の大成功を收めた我海南島攻略陸軍部隊は上陸直に左右兩翼の二隊に分れ海南島の中樞海口、瓊州に向つて猛進撃を開始し左翼前進部隊は野々木、原田の兩部隊を先鋒として龍山、長村、雨亭、西場の線を海口に向つて進撃、途中海南水道に面せる秀英砲臺の背後に迫り海軍と阿野、楠の兩陸軍部隊の協力を得て之を攻撃僅かに抵抗する若干の敵を制壓午前十一時十分完全にこれを占領、更に引續き海口に向つて神速なる追撃を續け正午早くも海口〇〇の水路より突入せる海軍部隊と同時に海南島の首都とも云ふべき海口市を完全に占領した、又右翼攻撃隊は秋富、重久、末次の各部隊を第一線として豊盈市、田甲、榮堂舗を經てまつしぐらに瓊州に向つて進撃、織田、朝山兩部隊の協力によつて前面の小敵を排除しつつ左翼隊の海口占領と同時刻の正午遂に目差す瓊州を占領した、海南島政治、經濟の中心である海口、瓊州の二大都市を占領したことは海南島の死命を完全に制したことであり、而もかくも短時間の中に殆んど最少限の犧牲を以てこの赫々たる戰果を得たことは實に未曾有のことである

各方面に進撃中
十一日 大本營陸軍部發表

【東京十一日發同盟至急報】大本營陸軍部正午發表—上陸第一日瓊山、海口を攻略したる我軍は息つく暇もなく本十一日更に各方面に向ひ戰果擴張中なり

陸海軍の連絡成る

【東京十日發同盟】大本營海軍報道部午後九時發表、海南島方面その後の戰況左の如し

果敢に進撃せる陸上部隊は正午頃本島最大の都市海口に進入せるが之より先南渡江水路啓開を企圖しつつありし我が海軍艦艇の一部は幾多の困難を排し遂に同江デルタ地帶の遡江に成功し午後一時三十分頃海口に到達しここに海陸連絡成り海上よりする南渡江の補給路啓開を完成せり

【海口にて十日發同盟特派員】十日午前三時〇〇港における陸軍部隊の上陸を掩護した海軍部隊は引續き数該の陸揚をしたが空からは我が海の荒鷲の爆撃下敵を喚ひ遂にその陸戰隊は南渡江デルタ地帶に突進、鮮かに水道を啓開して午後一時海軍艦艇は海口に到著し、斯くして午後四時四十五分陸海軍指揮官は海口市得勝沙、馬路にて感激の會見をなした

"海南島は寶島だ
もう思ひ殘すことはない"と 勝間田翁が感激の涙

【海口にて十日同盟特派員發】十日我海南島派遣陸海軍部隊は無血の〇〇上陸に成功し海軍部隊は堂々海口市中を行進したが、この大行進の陸戰隊に混つて當年六十六歳の勝間田善作翁は極めて太い腕のステツキをつきカーキ色の陸戰服に身を固めて行進した、翁は二十二歳の時海南島に渡り四十数年間海外發展の最前線で働いてゐたものであるが一昨年事變勃發と同時に支那軍は翁を猛烈に迫害し遂に翁は第二の故郷を捨てなければならなかつたのである、その後翁は皇軍のため獻身的に通譯その他の仕事をしてゐたのである、行進が終つた時翁は老の眼を潤ませながら次の如く感激して語つた

わしの命は長くて後十年だ、もう何も思ひ殘すことはない、わしを迫害した支那人共今こそ思ひ知つたらう、今日の感激は忘れることは出來ない、君等も少しここに住んだらどうだ、海南島はよいところだと思ふだらう本當に寶島だぞ

各國の輿論

武威を稱讃

【ベルリン十日發同盟】ドイツ各紙は十日の紙上に日本陸海軍の海南島攻略の報道を掲載、盟邦日本の果敢な軍事行動に稱讃を送つて居る、殊に獨外務省が情報部長談として海南島占領は何等一九〇七年の日佛協約に違反するものにあらずと言明した事を重視し之を大きく取扱つて居るがドイツ側の見解につき獨自の論評を下したものは未だ見當らない

英國は重視

【ロンドン十日發同盟】日本軍の海南島占拠に英外務省スポークスマンは未だ情報がないとて全然本問題に觸れるのを避けて居るが英國政府としては香港、シンガポールに對する軍事上の見地から海南島占拠を相當重視して居る事は明かである

米國は靜觀

【ワシントン十日發同盟】日本軍の海南島上陸に對し米國國務省筋では、これは他の支那海港の占領と何等異る所はないからこれに對し政府としては何等かの行動に出ることはあるまいとなしてゐる、然し消息通は海南島は地理的に比島と極めて接近してゐるので米國の極東政策に重大影響を及ぼすであらうと見る向もある、而して今回の新作戰行動は東亞の政治的平衡を破り日本のアジア制覇を促す重要な契機をなすとの見解が有力である

佛國は懸念

【パリ十日發同盟】日本の海南島占領に對しフランスは印度支那の地位が脅かされるのではないかと懸念してゐる

一、海南島は香港及び河内の双方を牽制する地位にあり日本空軍及び海軍の根據地となれば英、佛兩國の極東軍事勢力に對する均衡を破壊する、殊に歐洲で戰爭でもあればその重要性は更に増加するであらう

佛蘭西の脅威

【シンガポール十日發同盟】日本軍の海南島上陸に就きシンガポールの英國陸軍首腦部は公式意見の發表は避けてゐるが、上陸は豫期されぬ所ではなかつたとしても、支那事變に重大な影響を齎すものとして成行を重視してゐる、また一般の英人も極東に於けるフランスの地位への直接大脅威であると共に英國の國防上にも重大な意義を持つものと見てゐる

皇軍上陸の海南島鳥瞰圖

平和な海口街
市場も平常通りに開店 住民の半數は生業を樂しむ

【海口にて十日發同盟特派員】南支那海の孤島海南島は遂に我皇軍の手に落ちて終つた、無抵抗、無血の敵前上陸であつた、海口の住民の半數は現在生業を營んで居り市場も平常通り開いて居れば露店も點く、從來だつたら住民が避難した後泥棒が荒したり、放火したりして終ふのだが海口は破壊された家もない、露店の煙草店の商品もそつくりその儘その中に入れてある、殺伐たる空氣は全くなく平和な占領風景である

陸相が祝電

【東京十一日發同盟】陸軍省發表 南支派遣陸軍部隊の海南島奇襲上陸成功に對し陸軍大臣より十日南支派遣陸軍最高指揮官宛左記要旨の電報を發せられたり

南支派遣陸軍最高指揮官宛
貴軍が周到なる準備を整へ海軍と緊密なる協同の下に海南島の奇襲上陸に成功し赫々たる戰果を收められたるに對し深厚なる祝意を表す

支那派遣海軍最高指揮官宛
貴艦隊が周到なる準備を整へ陸軍に緊密なる協力を致し以て海南島上陸作戰に赫々たる成功を收められたるに對し深甚なる慶祝と感謝の意を表す

上陸成功の信號に 灣頭に萬歳の嵐
天佑、決行前に風波歇む

【海口にて十日發同盟特派員】國民の待望久しき海南島攻略の歴史的第一歩は〇〇灣の輝かしい無血敵前上陸を以て幕は切つて落された、遙か南支那海の波濤を蹴つて有史以來未だ嘗て見ざる陸軍大部隊の選ばれた士氣軒昂の我新鋭部隊は十日午前〇時忽然として深夜の〇〇灣に英姿を現した、灣内は海も空も眞暗だ、海南島の島影さへ見えない重苦しい樣な暗黑である勿論遙か陸地の方向にも敵らしいものは何も感ぜられない前日午後〇時頃までは南支那海一帶の風波は相當に高かつたのが敵前上陸決行の数時間前には風ははたと歇みさしもの南支那海も波治まり〇〇灣の如きは油を流した樣な靜けさだ、この靜けさと緊張の中に敵前上陸の準備は粛々と進められ晴の決死隊として一番乘りの榮譽に輝く我將兵は鉄兜も凛々しく艦艇に身を固めて上陸決行の命令を今や遲しと待つてゐる、軈て舟艇移乘の命令が出た、数分後の命も圖り知れないこの勇士達は極めて平然と而も默々として戰友に見送られながら繩梯子を下りて行く、舟艇に乘移つた第一線將兵は燃ゆる闘志を抑へながら嚴粛な緊張の裡に前方の敵地に向つて眞暗闇の中を見詰てゐる、やがて前進命令が出た、今まで薄氣味惡いまで靜まり返つてゐた〇〇灣の波は俄に騷ぎ立つた、待機の舟艇は夜目にも白き波を立てて眞暗闇の中に消えて行つた、船上に之を見守り部下の成功を祈る〇〇部隊長以下各將士は闇夜の彼方に吸ひ込まれるやうに目を据えて微動だもしない、五分十分、二十分その時遙か闇夜の彼方に緑の信號彈が青と白い尾を引いて高く高く上つた、上陸成功の信號だ、時正に午前〇時〇〇分、それまで決死隊の安否を氣遣つて身じろぎもしなかつた船上の將士に思はず万歳の声が挙つた、西太平洋完全制覇の歴史的第一歩〇〇灣深夜の奇襲上陸は見事に成功した、斯くて皇軍の力強い第一歩は海南島の砂濱にはつきりと印せられた、續いて第二番、第三番、第四番隊の上陸する頃にはこの輝しい成功を祝するかのやうにいつか下弦の月が中天にかかつて灣内の隅まで隈もなく照らしてゐた

フランコ軍に 平和條件を提示
赤色政權のネ首相が

【ロンドン九日發本社特電】フランコ軍が占領したミノルカ島面積二百八十四平方マイル、西地中海のバレアリツク群島に屬した諸島が何れもフランコ軍の占領する所となつてゐたにも拘らず今日まで人民戰線軍が占拠を續けてゐたものであるが同島は英佛兩國の地中海に於ける通路に際がり戰略上重大なる地點である、從つて同島がイタリーその他第三國の軍隊に依つて占領される事は英佛にとりその作戰上重大脅威を與へるので兩國代表はフランコ軍當局と協議、同島占領に當つてはスペイン軍のみを上陸せしめる樣要求したと傳へられる、一方人民戰線政府のネグリン首相は英國代表を通じ再びフランコ軍に和平條件を提示、内戰終熄後人民戰線に對する保證を約した模様である

日本鋼材販賣會社發起人會

【東京十一日發同盟】日本鋼材販賣會社の發起人會は十日東京會館に開催されたが設立要項左の如し

一、資本金 三千万円
一、營業種目 鋼材、鋼の購入、販賣並に輸出、輸入を取扱ふ

國府參謀總長 何應欽が新任か

【香港十日發同盟】當地に達した確報に依れば軍政部長何應欽は參謀總長に任ぜられたと傳へられる

人事

▲幸田吉三氏（臺東副領事）十日來北（鐵道ホテル）
▲國府縁氏（前臺山勤務警務）十一日來臺中の所十一日内地へ
▲岡崎眞一氏（神戸海上保險支店長）十一日來臺（鐵道ホテル）

無絃琴

海南島の問題も長い間の懸案であつた。いよいよ攻略となると、皇軍の武威の前には一たまりも無いのであるが、武力を行使して海南島を攻略するといふ段取りになる迄には時局的に見ても相當の経緯が有つたやうだ▲"海南島斷じて攻略すべし"といふ積極論と"イヤ、この際は大事を執り、國際感情を刺戟しない方がよい"といふ消極論とが並び聞かれてゐたが、事變が益々進展してゆき、廣東の攻略が成つてからは右の消極論は弱音のやうに次第に消えて無くなり最近に至り、英佛などが援蔣態度を強化して武器輸送路としてビルマや河内ルートが選ばれるに至り茲にわが國の輿論も硬化し、消極論を吹つ飛ばして"海南島斷じて攻略すべし"との國論に統一し遂に今回の軍事行動となつて現はれたものと觀るべきである▲この觀方からいふと"日本は敢て海南島をまで攻略せしめたのは、英佛等の援蔣態度が然らさせたのである"との見解にイヤでも到達しなくてはならない。英佛は此の点について深く反省熟慮すべきである▲皇軍の海南島攻略に先だち、怪飛行機が南支の皇軍占領地の上空を盛んに飛んでゐた。それで吾が軍當局として"自今無斷で第三國機たりとも日本軍占據地の上空を飛ぶものは容赦しない"との声明を出させた程で、大分オツカナびつくりの期間も續いたやうだ▲河内やビルマ方面からの援蔣策動が今後も依然として續くか否か不明だが、とにかく海南島の攻略は此の種の策動に對し斷然たる睨みが一段と利く譯である。

その日その日

〇日本晴れの紀元の佳節、これぞ新たなる東亞平和の新紀元を築く
〇海南島占領の快報に湧き立つ歓呼の波、火の波、皇國民の喜び弥高し
〇畏し蒼生の幸福を御軫念、社會事業に御下賜金、恩賜財團の榮み
〇英國も佛蘭西も今更からピリッと來たらしい。自らの仕打は棚に上げ自分の尾に火が點いた時の慌て方は笑止千万
〇帝國不退轉の決意は皇軍の下す一石一石に瞭如、援蔣諸國も何のそのだ
〇一昔前は北の方ばかり向いて居た台灣も、現實がグーッと開けて行く。囲するものはよく伸びる—か
〇"革新の旗"を掲げた新黨の結成。名前が新しいだけ、一定の数を揃へただけではあるまいナ

新しき秩序 (105)
芹澤光治良作
富永謙太郎畫

春を待つ（八）

郵便は原籍の郵便局から廻送された次郎からの手紙だつた。一通は春子宛で、一通は直子宛で、春子はそれをエプロンのポケットに納めて、兄を送り出した。

春子宛での手紙はいつになく短かつた。

愈々祝祭をかねた旅行に出ました。この旅行の最後が東京だと考へると不思議です。高雄地域を離るとともに小さい使命をおびて、今日は大同にゐます。大同は古い寂しい街。木造建築の古い家屋のあるのが支那として珍らしい。ただの見物旅行ならば愉しからうが、使命があるので心重し。明日は人並に石佛を見物する豫定。

春子は三回讀んだが、あまり簡單なので物足りなく、直子宛ての部厚い手紙を掌にのせたり、陽に透かせたりした。早く、こちらも直子に讀ませてもらひたいと思つた。こちらには、もつと次郎の心を感じられさうな氣がする。

春子は晝までは前日の引越のあと片付をした。早晝をすませた。晩の買物をしてから、直子を訪ねようと心急いだ。買物は東中野に出ずに、柏木通りでまに合はせるつもりで、洋服に下駄を引きかけ袋をさげて出掛けた。

八百屋の角を右に曲つて、暗い八百屋の前に立つてゐると、後から自分を呼ぶ者がある。振り返ると、向ふの駐在所の方から直子が足早にこちらへ來るのだつた。春子は袋を店先に並んだ林檎の上において、茫然と眺めた。

「——駐在所で訊ねても分らないので、困つてゐたところよ。よかつたわ——」

直子はほつとしたやうに、春子の容子を見て、そのいでたちに微笑した。

「大急ぎで買物をすませて、お宅に伺はうと思つてたのよ」と、春子も自分の恰好を笑つてみせた。そして、買物を中止して歸らうとした。

「お買物しちまつたら」

「貴方がおいで下すつたら、あとで一緒に散歩しながら直子をご案[illegible]と。

内する時、一流の市場へ行つてもいいから——だけれど、どうしてここ分つた?」

「ひどい方よ、だまつて突然引越をくれするなんて——」と、直子も笑つて、つれだつて川ぶちの家の方へ歩きながら、

「あんまりお便りないので、お待ちかねなすつたかしらと思つて、こちらだつてお訪ねしましたら、吃驚したのよ——でも、柏木つて、見當がつかなかつたわ。タクシーにのつて、運轉手に委せてゐたら、この路の入口でおろされたけれど……分らないところね」と、たのしさうに話した。

しかし、春子の家の前に來ると門構へであるが、氣のきいた三軒長屋といふ感じなので、直子は一寸立ちどまるやうな氣持がした。この友人の家が、こんなにまで窮れたのかしらと、秘そかに同情した。

「今度はせまいのよ。あたしの長期建設のつもりですから、ご覧になつて批判して下さい。あたしはなかなかお嬢様根性がぬけないので、形から改めてかからうと、先づ家をこんなごみごみしたところへ選んでみたのよ」

春子はさう直子を家のなかへ案内して、勝手もとまで見せて、

「臺所もこんなにがたぴし……それに夜になると、鼠はあばれるし、犬が悲しく吠えるし。こちらは兄の部屋ですが、兄は窓をすてられないから、こんなにしてあげても不平なの。なにしろ、窓からは裕福や空のお櫓が見えるし、こちらまで心が貧しくなるつて不平をいふの——でも、あたしは、一生懸命なの——お買物も一切するし家計簿もつけて、これからうんと勉强もしようと思ふの」と、心のありつたけを話さうとするのだつた。

直子は、此友人をこんな風に変へた原因が何であるか、分らなかつたが、身軽に勇敢に生活を変へられる强さに感心して、感息した。

「あたしも、大臣の娘なんて心の重荷だけでもおろしたいのよ」

島都の建國祭式典

(1)皇居を遙拜する參列者の一同 (2)小林總督の萬歲 (3)式辭朗讀の石井市尹 (4)參列者一同が萬歲三唱 (5)○○部隊の禮砲發射（新公園にて）

建國の佳節を壽ぎ 總督府で嚴かな式典

小林總督以下諸員が參列

建國の佳節に當り總督府では十一日午前九時半より正廳に於て小林總督、一局長官以下諸員參列の上、紀元節式を執り行つた、先づ有位帶勳者以上の爲に御眞影奉拜式を行ひ終つて判任官の參賀式並に御眞影奉拜式に移り判任總代片寄屬總督に祝辭を上申、總督これに答へ滋次御眞影奉拜十時過終了したが當日は各官衙、學校に於ても同様式典を挙行した

奉祝につどふ 二萬餘の臺北市民

春光映える新公園で擧式

戰捷に輝く皇紀二千五百九十九年の紀元の佳節を迎へ皇祖建國の宏謨を欽仰し奉り宏遠なる肇國の理想と崇高なる日本精神を昂揚し以て新東亞建設に邁進するの覺悟を固からしめ且つこの佳き日を奉祝せんと島都台北市の建國祭式典は十一日午前十一時から新公園廣場で皇軍の海南島進擊に對する二十二万市民の歡喜を反映し最も盛大に擧行された、定刻前軍部、郷軍、官衙、消防組、各學校、婦人團、青訓、青年團、壯丁團、町區會、銀行、會社團、其他各團體約二万人は團體毎に日本精神昂揚を表現する標識を認めた大旆と國旗を押し立て、春光に照り映える緑の芝生を勇しく踏みしめて新公園廣場に集合整列を終り、やがて小林總督兒玉軍司令官の臨場を待つて定刻矢上助役の開式の辭に始まり喇叭「君が代」の吹奏裡に國旗掲揚、國歌合唱、皇大神宮、宮城遙拜、新東亞建設、皇軍武運長久祈願に對する一分間の黙禱を捧げた後、司會者として石井市尹が別項の如き式辭並に宣誓文を朗讀し次で台北音樂會バンドの伴奏で莊重なる紀元節頌歌を合唱、終つて小林總督の發聲にて大日本帝國の万歲を三唱し、國旗降納、矢上助役の閉式の辭にて同二十分この日本精神發揚週間最終日の意義ある聖戰下建國祭の式典を閉ぢた、この日國防義會所屬の飛行機二機は銀翼を輝かせ快い爆音を轟かせて式場上空に飛來し大空に乱舞して建國祭を慶祝した

建國祭式辭

聖戰に廣東、武漢を陥れ今亦海南島占據の快報に接し國民の意氣天を衝く今日、支那事變第三年の建國祭式典を擧行す、感慨特に切なるものあり、茲に臺北二十二万市民相與に遙に建國鴻業の御聖徳を讃仰し奉ると共に皇運の無窮を禱ぎ奉る

惟ふに事變勃發以來陸海軍將兵の忠勇義烈なる奮戰に依り克く其の威武を中外に宣揚し銃後に於ける一億の同胞和協一心聖戰目的貫徹の爲め各々蹇々匪躬の至誠を效す、戰線、銃後國民は擧げて動員せられ同胞一體熱火と燃えて盡忠報國の一途に邁進しつゝありこれ實に皇國の眞の姿にして御稜威の然らしむる處なり

然れども列強は我が興亞の聖業の眞意を認識することなく爲に情勢は愈々惡化し來り、日滿支三國を樞軸とする新東亞建設の爲には今後幾多の困難あるを豫想するに難からず、況んや八紘を掩ひて宇と爲さむと詔せ給ひたる建國の宏遠雄大なる大理想を想起する時聯然として心の奮ひ起つを覺ゆるものなり

我等は茲に雄渾なる建國精神を回想し金剛不壞の大信念を以て天業を翼贊し奉り堂々の歩武を進めて難關を突破し、和心協力以て國威の宣揚を期せむことを誓ふ

茲に總督閣下、軍司令官閣下の御臨場を忝うし全市民と共に皇國の隆昌と皇軍の武運長久を祈るものなり、一言以て式辭となす

昭和十四年二月十一日　臺北市尹　石井龍猪

宣誓

皇紀二千五百九十九年の建國祭を擧行するに當り皇祖肇國の宏謨を讃仰し奉ると共に愈々匪躬の赤誠を致して戮力協心、堅忍持久以て國威宣揚の實を擧げんことを天地神明に誓ひ奉ると共に皇軍の武運長久を祈り奉る

各地の建國祭

新竹

【新竹電話】新竹市に於ける建國祭式典は十一日午前八時小學校校庭に於て全市民參列の下に嚴肅に行はれ吉田市尹は式辭、森田内務部長の發聲で万歲三唱、終つて好天氣の中を一同粛々として新竹神社に參拜した、尚各官衙、學校等に於ては九時或は十時より夫々祝賀式を擧行した、尚日本精神發揚週間中の行事として武德殿では午後一時より武道大會が盛大に催され一時半頃より州當局主催騎馬五十頭に及ぶ行進あり又國防婦人會新竹分會では二時半より公會堂に於て總會を開き佳き日をして意義あらしめた

基隆

【基隆電話】基隆市の建國祭は十一日午前九時基隆神社祭典、各官衙の式に引續き午前十一時より久し振りの快晴に恵まれ粟飯原少將、矢野市尹を始め郷軍・防衛團、各官衙、會社學校等官民一万名參加し高砂公園で擧行、市尹式辭後万歲を三唱して閉式、直ちに海南島占領祝賀を兼ね市内大行進を開始、小旗を手に万歲と建國歌を高唱しつつ練り歩き市役所前で解散したが雨港基隆に珍らしい快晴で終日大賑ひであつた

馬公

【馬公十一日發】馬公街の建國祭式典は十一日午前十時から街公會堂前廣場で街長代理大家主事、大要要港司令官、今田醫長その他軍官民各團體多數參列の下に嚴肅に擧行された

臺北州、市に於ける傳達式

台北州では紀元の佳節に當り十一日午前九時より州會議室にて戸水知事以下州廳職員參集し御眞影奉拜並參賀式を擧行、引續き御下賜金傳達式、教育功勞者、國語模範部落、地方自治功勞者、國民防衛功勞者、警察官吏功勞者等の表彰を行ひ同十時半閉式した、尚台北市役所にても同時刻盛大に擧式し後國民精神總動員知事表彰並に功勞者表彰狀の傳達式を行つた

社會事業御奬勵金は廿萬圓

けふ夫々傳達

【東京十日發同盟】畏き辺りでは紀元節の佳辰に當り御恒例に依り社會事業御奬勵の有難き思召にて私設社會事業團體八百七團體に對し夫々金一封宛御下賜の御沙汰あり十日宮内省から發表された、御下賜金總額は約二十万円の由に承はる、和秘所管各府縣の團體は百十六團體で十一日の佳辰に夫々傳達される

飛行中に 昇降舵をもがれ 危なかつた"新高號"

臺北支所格納庫で應急修理

去る八日午前十一時二十四分福岡發の内台定期下り便ダグラス新高號は午後五時頃台湾の最端の宮貫角沖に於て島附近に於て飛行中昇降舵の一部をもぎとられたため高度七百メートルより百メートルまで急降下し危険状態に陥つたが、片山機長以下の沈着な処置により漸く危機を脱し同十八分漸く台北に着した、同機はその後大日本航空台北支所格納庫で修理に着手したが、内地から部分品を取寄せなければならないので復旧には相當の日数を要するものと見られて居る

臺北市内小、公、女學生徒の旗行列（上）萬歲に應へる小林總督以下（下）總督府正廳前に集つた生徒たち

"建國の夕" 放送プログラム

十一日の建國祭を記念すべく、台北放送局は同夜"建國の夕"を放送プログラムに盛り、興亞の記念すべき夜を飾らうとい、先づ午後六時二十五分からは貴族院議員小山松壽氏の「建國の大詔と東亞の興隆」についての講演があり續いて台北から兒童劇協盟の國史劇"神武天皇御東征"午後七時半から陸軍戸山軍樂隊の建國行進曲以下の演奏があつて九時四十一分から台湾總督府文教局長島田昌勢氏の「紀元の佳節に當りて」の特別講演がある筈である

金の所有者に對し 賣却方の勸誘狀

近く大藏當局から發す

【東京十一日發本社特電】戰時體制下の重要財政經濟政策として金資源の集中保有は今議會に於ても最も強調せられる議題で司法藏相もこれについて金の増産は今後大いに努むる方針であるが、之と共に民間退藏金は又議會に金の强制買上げに關する法律案を提出するとか、その他の方法により出來得る限り集中する心算であるとの方針を明かにしたが大藏事務當局では右方針に基き差當つての具體策として過般來行つた金の戸籍調査の結果判明した十万に上る金所有者に對しこの際所有の金貨、金製品等は政府に賣却せらるべしとの勸誘狀を近く發する事に決した

ダバオに颱風

邦人栽培の麻は大被害

【ダバオ十日發同盟】當地附近一帯は七日夜から九日にかけ三日間に亙り近來稀な猛烈な颱風に襲はれ殊に在留邦人の栽培する麻山の密集地たるパヤバス・バト・カテガン方面に於ては邦人六百家族及び七百万株の麻山に甚大な被害を及ぼし慘たる光景を呈してゐる、颱風一過の十日には被害を受けた邦人一同倒れた麻の處理につき善後策を講じつつあるが、その数量千五百担に達するものと見られる、但し人命には被害なき模様である

召集解除者基隆に歸る

【基隆電話】基隆出身○○部隊召集解除者は十一日午前十時四十分基隆着郷軍愛婦國婦各團體の出迎へを受け驛前で万歲三唱し懐しの家族に迎へられて家路についた

軍犬の座談會

明晩臺日三階で

歩兵学校で軍犬につき研究隊長した水島中尉と支那に出征歸還した田中医師氏より戰地に於ける軍犬の活動につき聽く會を十二日午後七時から台日社三階で開く筈である、會費二十錢、會員外にても出席を希望すると

ピオ十一世逝去

【ヴアチカン十日發同盟】ローマ法王ピオ十一世は豫て宿痾の心臟病のためヴアチカン法王廳で病臥中の所十日午前五時三十一分逝去した、享年八十三

感激の二重奏に 沸きたつ島都

小、公、女學生徒が旗行列

無敵皇軍海南島上陸の快報に十日の島都は、武漢三鎭陷落以來の感激に沸き立ち皇紀二千五百九十九年を祝ふ建國祭、祝典との二重奏に二十二万市民を挙つて歡喜の坩堝に追ひ込み市民祝賀の行事は先づ市内女学校、小、公学校生徒等の大旗行列を以て始められ十一日快晴の島都を旗の波と万歲のどよめきを以て埋めた、午前十一時四十分「皇軍万歲」の祝旗を先頭に押し立て督府前廣場に集ひに

集つた

女学生、小学五六年生等約三万の小國民は小林總督、海軍武官、各部局長等臨場の下に石井市尹の發声で万歲を三唱春陽に輝く蒼空に歡喜の声を反響せしめ、次でブラスバンドに合せて行進を起し、女子高等学院を先頭に順次、小林總督の前で万歲を再唱、時恰も正午を期して新公園に於て行はれた後○○部隊の勇壯な禮砲の轟きと共に小春日和の島都の

青空を

震はし軍艦マーチ、愛國行進曲等を高唱しつつ市内行進に移り蜿蜒たる旗の長蛇を作り、督府、後備南部隊、軍司令部前に到つて再び皇軍の万歲を高唱、次で市内を練り廻つて蜿蜒の島都に感激の渦を捲起したが午後一時頃遂に解散し此の大旗行列を終了した、尚小学校五年以下の兒童達も夫々学校附近を練り歩いて旗行列を行ひ島都の隅々に迄祝賀氣分を横溢させた

新竹

【新竹電話】皇軍の海南島上陸の報一度傳はるや新竹市民の喜びは言語に絶し十一日の佳き日に小、公学校兒童は午前十時より旗行列を催し市内を行進、一般市民は夜の提燈行列の準備にいそ〳〵として張り切れる喜びにひたつて居る

馬公

【馬公十一日發】馬公では十一日午後一時半から待望久しき海南島奇襲上陸成功の祝賀旗行列が行はれ大いに氣勢をあげたが、同夜は提燈行列が行はれる

鹿兒島縣下で一部落を全燒

昨秋の風水害に今度は火災

【福岡十一日發本社特電】昨秋大隅半島の風水害に惨禍を蒙つた鹿兒島縣肝屬郡内之浦町岸良部落から十日午後五時半出火五里の距つた内之浦から消防隊二千名馳せ急行したが水利悪しく折柄の烈風に十八戸燒らず全燒八時半鎭火した再度の災害に目もあてられぬ惨狀を呈し再起不可能とされて居る

けふ三百十餘名へ 假出所の恩典

各地の刑務所から

【東京十一日發同盟】興亞の春紀元の佳節に當り司法省行刑局では服役上の行狀優秀なるものを假出所の恩典に浴さしむべく全國刑務所からこれが具申をなさしめ慎重銓議の結果十一日紀元節の早朝を期して三百十餘名を假出所の恩典に浴せしめることになり十日秋山行刑局長から全國刑務所に通告した

許氏が當選

【新竹電話】新竹州協議會議員の選挙は既報の如く十日午前十時より一齊に州下四十三市街庄役場にて行はれ午後三時頃終了したが投票者の大半は棄權した因みに新竹市では許振乾氏が當選した

臺銀基隆支店で死藏金即時拂買上げ

【基隆電話】台銀基隆支店にては前回の金買入れ即時拂ひの成績に鑑み二月十四、十五の兩日午前九時から本店鑑定人の出張を請ひ即時拂ひ買上げを行ふ由であるが基隆市内は勿論九分、金瓜石方面に相當の退藏金がある見込みであり此の際進んで國策に副ふべく些細なものでもいいからどし〳〵持込まれたいと

陸軍病院へ一萬圓

基隆の有志赤誠

【基隆電話】近部支店長松本晃吉氏と三河商行廣田幸平氏は豫て陸軍病院に患者を慰安すべき娯樂機關を寄附したいとの意向を持つてゐたが之を聞き傳へた特志の人々も此の企てに贊同立ち所に左の通り一万円の寄附申出でがあつたので矢野市尹、松本晃吉兩氏は十日明渡院長を訪問、有志の志を傳へた處院長も大に喜び其の筋へ報告、追て寄附金は寄附手續きの上贈る筈になつてゐると

松本、廣田兩氏二千五百円、三毛菊次郎氏一千円、顏欽賢氏一千円、顏德修氏一千円、岡本韶一郎氏一千円、前根壽一氏五百円、加藤平吉氏五百円、河井良平氏五百円、顏國年氏五百円、顏德潤氏五百円

あすの天氣

臺北地方　東の軟風　曇時々晴
北部地方　北東の軟風　曇一時晴
東部地方　北の軟風　晴
西部地方　北の軟風　晴
南部地方　北の軟風　晴

概況（十一日）七七六粍の高氣壓は北滿洲にあり南東に移動し七六二粍の低氣壓は上海附近にあり東北東に進む模様、本島は一般に晴、近海は北東の軟風海上は穩であります

今晩の映畫

◆新世界館　正一時上映
1海軍作戰記錄　午後七〇分
2雲切り南進小僧　七時三十分
3斷髮と桃割　八時六分
4喧嘩獅子日本銀次　九時三分

◆第二世界館　正一時上映
1御守殿お町　午後七〇分
2木曾路の鴉　八時六分
3曉は遠けれど　九時三分

◆タイゲキ　正十二時上映
1妻を怖がる夫　午後七〇分
2各社ニュース　八時二分
3大都會　八時三分

◆國際館　正一時上映
1臺日ニュース　午後七〇分
2紅薔薇行進曲　七時三分
3望郷　八時三分

◆芳乃館　正一時上映
1臺日ニュース　午後七〇分
2五郎正宗　七時三分
3大阪ニュース　八時三分
4日本の魂　八時三分

◆大世界館　正一時上映
1軍港の乙女達　午後七〇分
2臺日ニュース　八時三分
3武道千一夜　八時三分

祝紀元節
貿易商　興亞公司
臺北、大阪、厦門、廣東

産額東洋一
ニッサン化粧石鹼
ニッサン洗濯石鹼
日本油脂株式會社

文部省推薦
ビクターレコード
名盤集
家庭音樂
第四輯・豫約募集中
第一回配布盤（第三十一集）アンダンテ・カンタービレ（チャイコフスキー曲）ストコフスキー指揮
會費每月二圓廿錢
每月一枚・八ヶ月完了
解說書・アルバム附
時期加入も可

専門製作設計
機風排用酸耐種各及機風排風送
株式會社 大阪送風機製作所
大阪市西成區津守町四ノ二三　電話櫻川三六二五・三七〇一番

病人の食物 臺灣六法
新發賣 小粒ノルモザン
服みよい
藥と藥が睦み合つての效めです
總親和
胃酸過多・胸やけ・胃痛に
武田製藥

天下無敵
りん病には十日藥
大阪 隈田春日堂謹製

かぜ
につね
ヘブリン丸の
胃と腸を丈夫にする
大阪 天壽堂株式會社
三日分 廿錢

アメリカ各地の女學校を參觀して

伊東靜江

アメリカ諸都市のハイスクール(我が國の高等女學校に相當するもの)カレージ(我が高等專門學校に相當するもの)ユニバーシチイ(我が國の大學に相當するもの)を數多く參觀いたしました。勿論一二回參觀した位でその學校のすべての實際に觸れることは難かしいかもしれませんが、そのアウトラインを通して私はアメリカの女子教育の一端を汲み取ることが出來たつもりです。

彼の國の女子教育の根底として流れてゐるものは宗教です。健全な宗教を取りいれた教育こそまことに人生の幸福をもたらす唯一のものであることを一層深く信じさせられました。

○

次に「母は女なり」といふことが女子教育の大本をなしてゐることも逸せないことです。「やがて母となつて第二の國民を生み育てゆく人は女である。その女の人を教育する」ところが女の學校であるといふ意味です。これは極めて平凡な言葉で、特にアメリカに限つた事ではないと思ふ方があるかも知れませんが、少くとも現在の日本の女子教育の實際とは大分かけ離れてゐます。かつての日本の女學校は一樣に「良妻賢母」を教育の旗印としてゐましたが、この封建的な型削りとも勿論その内容を異にしてゐます。

ましてこの頃の日本の女子專門學校の多くは掲げる趣旨はともかくとして實際は社會に出てから「職業婦人」が第一の目的で、人をつくる、つまり人としての女をつくるところではないやうです。

あすこの學校を出れば、就職率はどれこれの發狀が得られる、收入はこれ〳〵であるといふやうなことが我國の學校の價値を左右してゐるやうです。一寸考へると物質文化の盛なアメリカこそかうした實用一點張りの學校が巾をきかしてゐる樣に考へられますが、事實は反對で教養を主として悠遠な理想を持つて精神的教育が重きをなしてゐるのも女子が男子と對等の地位を保つてゐる一つの原因でありませう。

○

彼地では官學私學の差別觀念が甚だしくなく却つて私學を重んずる傾向があり、且つ學校の數も多いので、無益な受驗勉強とか試驗の爲に勉强に健康を害するまで頭腦を酷使することもないさうです。そして一寸見ると、アメリカの女學生はいつもいつも遊んでゐるやうですが、その實、實に合理的な勉强をしてゐます。

校舍の立派なこと、設備の完全なことは流石物質文明の第一線をゆく國と思はせられました。私立の女學校は大てい我國の一流ホテル以上の設備はありました。併しこれは羨しいとはおもひません、日本でもかくありたいとは考へませんでした。おのづから國情と國民性を異にしてゐる我が國には、又それにふさはしい女學生生活があります。

男女共學が自然に理想的に行はれてゐることは心から羨ましくなりました、しかしこれとて、すぐ日本にそのまま取り入れることは難しく、子供のうちからお互ひに異性に對する洗練された自由な氣持の持主であるやう、日本の子供は今後大いに訓練されるべきだと

急に念を入れて諸先生の具體的なお話を承りました、女子の地位を高めるものは女子教育に外ならぬ事を更に〳〵痛感させられました

艷姿紅一點の 寒牡丹の麗はしさ

安達潮花

★世がうきれるやうなこがらしの寒空に、ふしぎにもあでやかな花がたつた一つ咲くのです

×

★自然の神々の氣の早いいたづらでせうか、樹にも草にも風にも土にもすべてのものに不調和なカンボタンといふ世にも美しい花が咲くのです、丁度荒寥へ白衣の天使が舞ひ下がつたやうに……

×

★さうかに寒さはきらひです、霜除けをしてやらなければその美しい花弁が萎つてしまふのです、しかも僅かな覆さへあれば、眼のさめるやうな美しい花が開きます、艶麗、傲の妖艶さ、處女の肌のやうに若々しく美しいのです

×

★たつた一本一鉢で十分です、口のひろい壺でも籠でも使つて挿すのです

×

★水揚は根を焼いてヤキメウバンをすりこみます

建國祭の意義

建國祭は紀元の佳節を奉祝すると共に、世界に比類のない光輝ある皇室の彌榮を禱ぎ奉り、日本國民として生を享けたことの歡びと誇りとをはつきり刻みつけて、遠く開闢の古を偲び盛儀高明なる國民精神を發揚しようといふ處から生れたのであります。

建國祭綱領 建國祭本部

一、建國ノ理想ニ基キ高明ナル國民精神ヲ發揚ス

一、建國ノ鴻業ヲ讃仰シ紀元ノ佳節ヲ寿祝ス

臺北植物園では今が花盛り 一家總出の遊覽に好適

南の國にも春が來ました、昨年の秋種子を蒔いた春咲きの草花の苗もすく〳〵と伸びて來ました、台北の植物園の花壇の花も一齊に咲き揃ひ、紅、紫、色とり〳〵見事に咲き出しました

即ち英國で戀愛式に公花として使はれるスヰート・ピーを初め悲哀を意味する花言葉を持つ金盞花や源氏比無き金魚草、キャヤウナデシコの別名を有つ可愛いフロックス又大理石の女神像にも準へらるべき清楚な上に馥郁たる香りを放つフリージアや優雅なマーガレットや花期の長い美女櫻(ヴァーベナ)等が一面に今を盛りと咲き揃つて居ます

其の他新たにプリムラ類で、初め南支那に發見され、世界に廣く栽培されるやうになつたオブコニカやシネンシス、又マラユイデス等の種々の品種が何れ劣らず、婀娜を競つて居ますし、シネラリアもぼつ〳〵咲き初めました、やがては北支那で夜來香(イエライシャン)の名で呼ばれ、其の地の人士の限り無く愛好する月下香(チュベローズ)も咲き匂ひ香りを漂はせることでせう

草花の一番綺麗に咲くのは春です、其の春が台北ではもう訪れて來ました、この台北の植物園の花壇は今や百花撩亂と咲き亂れる時を御年寄りが御散歩なさることも、お若い方々がアベックでのお歩きも、お子樣方がクレヨンと畫用紙とをお持ちになつての寫生も、蒔し戰時下國民體位の向上と高潔な情操を養ふ上に一つの役目を果し得るものでありませう、園丁も花咲く頃は心やさしく觀覽者の便宜を圖ることでせう

御存知ですか 烏賊と章魚

烏賊の煮方

烏賊は、ぐつと醬油を減じて食鹽を加へます。醬油三、酒または味醂二、水半、食鹽、砂糖を適宜といふ標準になります

章魚の煮方

醬油五、酒または味醂二、水三、砂糖少しの割合にします。

牡蠣の煮方

湯がき捨てては風味が落ちますから、食鹽と酒とで淡く味つけしたお汁に、生のまま入れ牡蠣はちよつと熱の通つた程度で火を止めます、少しなら醬油を加へ調味いたします。

タカチャン・トコチャン (47)

近藤日出造

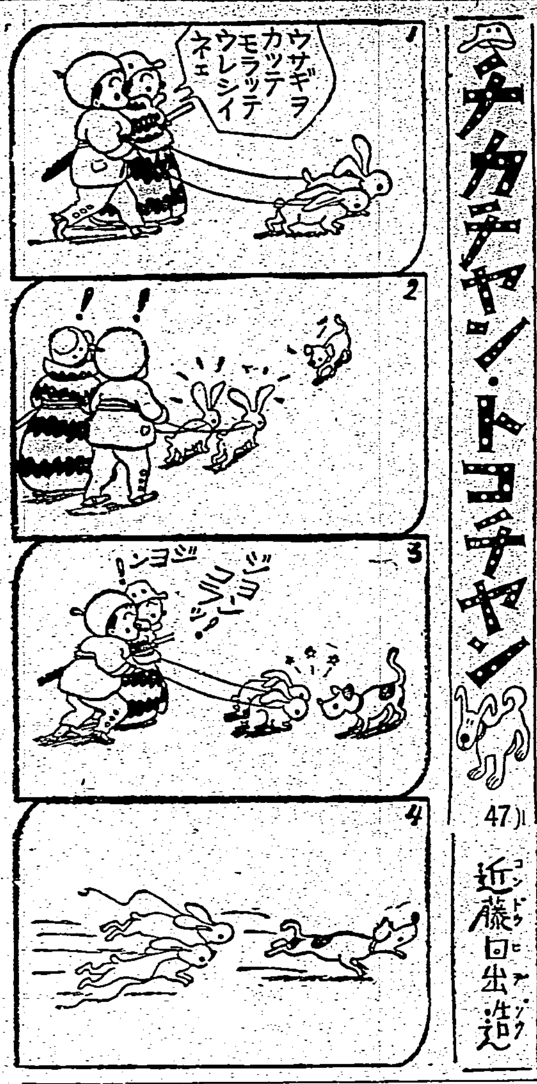

身の上相談

相談相手なく思案に餘る精神上の問題で御相談になりたい方は手紙で身の上相談係宛御申込み下さい、電話や面會は御斷りします

問 都會に出たい

私は十八になる青年です。公學校を卒業後四年この方郷里の雜貨商で働いてゐますが、將來のことを考へるとどうしても都會に出て奉公しなければ駄目だと思ひます。それに對して父は少々反對ですが私の決心一つで必ずしも父の諒解は困難でないと信じてゐます。人によると都會に出るのは良くないと申すのですが如何でせうか。私は一層勉強好きの方で都會に奉公すれば勉強に都合がよいと考へるのですが奉公しながら日に二三時間讀書の時間を得られるものでせうか今のままで田舍に暮してゐては一人前の知識は得られないのです。私は立派な商人として將來臺東方面に進出したいと思つてをります。このままでも田舍で小さい商賣をする資本ぐらゐありますけれど田舍の小商人で一生を終りたくありません。田舍でかうしてゐれば呑氣でよいやうなもののそれでは發展してゆく時代の日本國民として申譯ないと思ふのです。どう決心すべきでせうか、渡支するとしても田舍にゐて差支ないものでせうか(涵生)

答 都會奉公を奨む

どういふ職業に從ふにしても青年が希望を抱き理想に向つて努力するのは最も好ましいことで特に興隆日本の國民としてはどうあつてもさうなければなりません。此點に於て貴君の心意氣は買はれてよろしい。將來商人として成功する爲に都會に出て修業したいといふのは如何にも尤もな考方で父上が御諒解なら是非實現したいものです。都會へ出るのはよくないといふのもよいといふのも夫々の家庭の事情とか本人の性格とかによつて見方が違ふわけで、都會は田舍に比べて文化が高く從つて時勢に伴つた知識技能を修得するには大變都合が良く競爭が激しいから自然種々の鍛錬も受けられ商賣上の修業には誠に申分ありませんが同時に都會の生活は万事派手で何につけても誘惑が多いから意志の弱い精神のしつかりしてゐないやうな若者には向きません。要は當人の覺悟如何です。貴君が都會に出るとして一番大切なことは一意已の目的に向つて突進し斷じて都會の惡風に感染しないといふ強い覺悟です。それから讀書とか勉強とかいふ事の爲に相當な時間を得られることは都會での奉公に於てむつかしいと思はねばなりません。さういつた便宜を與へて下さるお店に勤められれば仕合せですが、勉強といふことは必ずしも特別な時間が與へられなければ出來ないといふものではない、志さへあれば適當な方法は自ら工夫がつくものです。修業盛りの若者がむだな本を讀まうなどと考へるのは以ての外です。が本當に實になる勉強は心がけ一つでどんな忙しい境遇にゐても出來ます。お望みの樣に將來大陸方面に進出して日本商人たるに恥づかしくない活動をする爲には田舍でのらりくらりしてゐてはだめでせう。事情が許すなら都會に奉公してみつちり修業しなさい(保)

30から 40から 女性

凋落の 冷える肉體に活

異常の無い生理には

結婚十年でも

その頃こそ魅力の頂上で

これを發揮する新療法

三十歳四十歳、貴方の腰部の冷えは、如何に都合よき厚い脂肪層で圧迫さる血管が脂肪の一定で甚しく壓迫をうける年代だからです。陸部卵巣喇叭管炎がありますと愈々腰部代謝を妨げ不淨血が充滿して腰筋は作用を失つて引吊れ冷えを極度に増加します。快復血は腰部で中斷した樣になりまして漲き血の不足する手脚の尖端冷めたく痛み、血の排け口を失へる頭内は逆上、肩、首の筋肉が石の樣に堅く引吊れるものです。

同性へ恤りのお見舞ひ

生々と甦つた頬の艶

福井縣足羽郡 丸山操子

婦人病―身に覺えのない厭さに獨り惱めてゐましたが白帶下が次第に酷く、月經時の痛み、手足の冷え、夜は足が氷ついて不眠が續き途に苦しみを母に打ち開けて子宮内膜炎の治療が一ケ年續きましたが失望、半信半疑で求めた最新の發明薬ワセトン球が意外に反應極めて明瞭、白帶下は綺麗に効を奏し薄汚ない暗つぽい顏の感じも生々と取り戻し感謝に堪えません。

ポカ〳〵と溫まる手と脚

兵庫縣明石大町 谷清江

喇叭管炎卵巣炎の治療で費用を投じた揚句ワセトン球で見事に效力を擧げました。親切に敎へられ奬められた療法を試みましたが、下腹、腰の吊り痛み、手足の冷え、逆上、ガン〳〵耳鳴り、眩暈、便秘、こしけが特に酷く、生理近く苦しみを續けるかと悲嘆のときにワセトン球の效果で大きな感動を受けました。確にワセトン球の御成功は婦人にとつては此の上なき幸福と存じます。早く一般へ徹底させて頂きたく、ワセトン球の判然した效目は誰方も屹度喜ぶものと信じます

寒中溫かく暮せて

京都下京區相合町 田山芳江

產褥の油斷から腹膜炎の手術後も子宮実質内膜炎は癒らず下腹や腰の引吊り痛み頭痛激しく吐氣頻り、食慾不振、脫毛見るも哀れな位瘦せ細りましたが、ワセトン球を奬められたのが幸福の糸口でございました。一日一回の簡單なワセトン球の手當の效目、コシケや諸痛の痛みに早効の具合、食慾を盛り返してから順調に健康を増進し母子共に今日の幸福を得る事ができました。小皺やシミで二目と見られなかつた病氣中の顏を知る方は見違へる今日の私を逆も喜んで下さいます

藥價低廉 ワセトン球六日分一圓廿錢 廿四日分二圓州錢 卅六日分二圓四十錢外に病院藥品一四四日分十二圓も御便宜を計ひお分けす

お求め ワセトン球は全國有名藥店、大百貨店で手近かに求められる方は特に帝大病院使用「ワセトン球」と指定し外品と間違はれないやう御注意下さい 品切れや本舖直送御

申込みの方は ワセカ 代金引換、振替貯金送料各十五錢加算申込み急送

一無一代 婦人科大家醫學博士木村仁先生研究の婦人の新生理療法 申込先へ

東京市芝區西久保明舟町十三番地 總代理店 合名會社 河原商店 (振替東京二五〇一九)

ミースカメラ

獨特のボデーレリーズを裝備し近代カメラとしての要件を完全に充してゐます 撮影をより迅速により輕快にする爲めに

レンズ 3.5

焦點距離 7.5CM

コンプアンシャツターの機構が優秀精緻にしてT・B・1・1/2・1/5・1/10・1/25・1/50・1/100・1/300の十種を具へてゐます

菊フヰルム ブロニーが四枚取なるが故現像に便です

ブロニー 1/2型 6×4.5CM

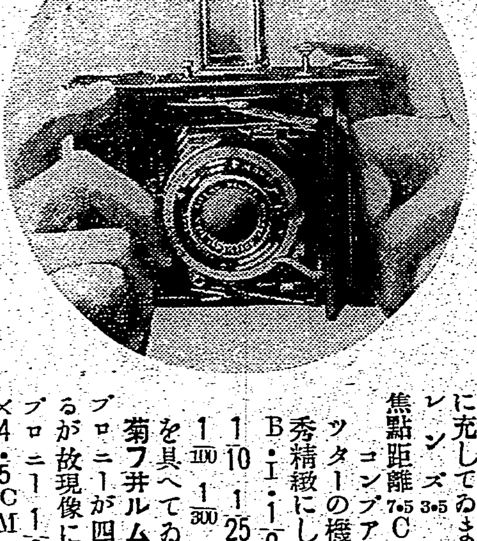

速寫ケース付 特價金壹百圓也

臺北市榮町 臺灣日日新報社運動用品部

硬いクリームは小じわをつくる

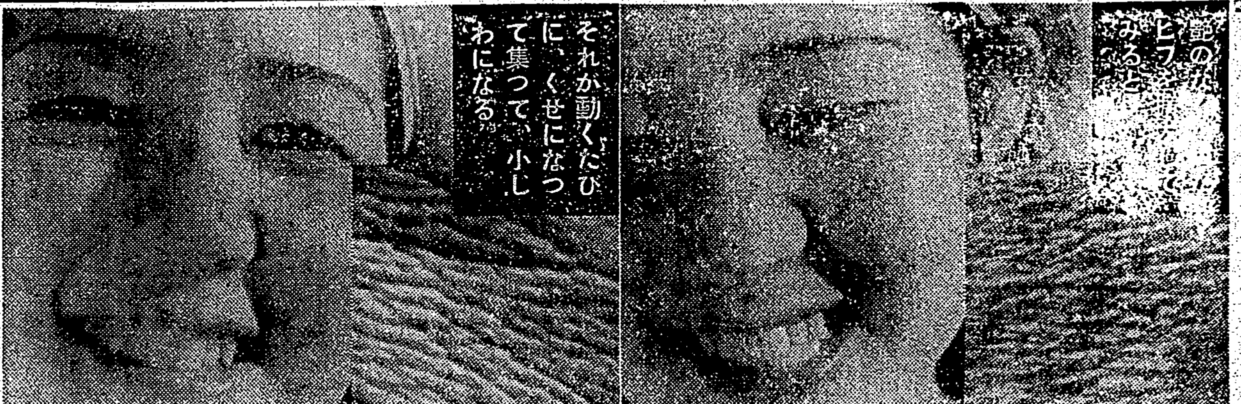

バニシングをぬると頬がちよつと硬つた樣な、うす皮をかぶつた感じになりません?

もし、そんなバニシングだつたら、若い方でもだん〳〵ヒフの艶がなくなつてきません?

思ひもよらない事ですが、艶のなくなつたヒフを顯微鏡でみると、無數のひゞや荒れでちりめん皺(顯微鏡寫眞右)の樣になつてゐるのです。

そして、それが動くたびに集つて、次にはもう肉眼で分る小皺(寫眞左)になるのです。

なぜ、そんなバニシングもあるかといふと、

クリームは元々、水と油とをまぜて作るので、それにはちようど洗濯の時分るやうに、石鹸分を入れると、水と油が混り易いので、その方法で作つたからなのです。

石鹸がヒフにもお化粧にもよくないのはご承知でせう。

このクレームには、惡い石鹸分リスリンを使はないで作ることに成功したのです。

だから、そんな厚みも、硬ばる感じもないのです。

そして油の中で世界最高といはれるオリーブで作つたのです

粉と同樣バニシングの世界的發明といつてい丶と思ふ。

これ迄のバニシングと原料も製法もまるで違ふからやはらかくて變かもしれません。これ迄の半分量で使つて下さい。

パピリオクリーム

CA普通バニシングの方に(男小供も)B荒れ性の方や寒い時のバニシング

Cこれは化粧下。薄くよくのばせば、白粉が濃くついて、永くもつ。

A B各65錢 C85錢・デパート有名店ニ有リ・[illegible]四錢切手・東京市本村町伊東化學研究所

效果本位

服薬の最適期! 虛弱を恢復せよ!

氣候の變りめである今時分に 感冒 赤痢 腸窒扶斯等傳染病がはやるのは病弱な人は勿論 健康な人でも 夏まけ 暑氣あたり等で 體がすかつり弱りきつてゐるからであります。殊に體の衰弱な方には 今が最も危險な時期であるが 然し其の反面藥の效果は 覿面に現はれるから 健康を取戻すには 又最適の時期であります。

世界的强壯劑ネオトン(NEOTONE)は人體に絕對必要なヴイタミン榮養素を 供給するのみならず 呼吸器を强壯にし 消化機能を活潑ならしめ以て 食慾を增進し 身體を强壯ならしめる 再建設的作用が優秀なる名薬であります。

ネオトン

【全國有名藥房販賣】

包裝 小瓶 中罐 大罐

適應症

呼吸器疾患・神經衰弱・萎黃病・貧血症・腺病質・食慾不振・助膜炎・產前產後・榮養障碍・急慢性氣管支加答兒・一般虛弱・心臟疾患・病後恢復期

本劑を使用なさる時は 先づ御醫師さんに 御相談下さい

發賣元 株式會社 柳韓洋行

京城・大連・上海

開花三世相 (99)

村松梢風作 中一彌畫

今戸の煙(一)

東征大總督の宮の本營は芝の増上寺にあつた。そして、官軍に屬する諸藩の兵を分つて江戸市中の要所々々に配置して警備に任じさせてあつた。

山谷堀に架かつてゐる今戸橋の畔にも一隊の官軍が駐屯して晝夜警備してゐた。今戸橋といふ處は直ぐに隅田川に接續し、其處から渡船で向島方面と連絡する。又此處は吉原へ程近い。船で來る者は今戸で陸へ上つてそれから有名な八丁堤を通つて吉原へ行く道順である。交通上頗る要衝の地である。

鐵砲を持つた約二十人ばかりの歩兵と隊長が一人ゐた。橋の上に大砲も一門据ゑてある。紅い毛を頭に冠つた兵士は羅紗の服の上に白木綿の帯を締めて刀を佩びてゐるのが多い。足は素足に草鞋穿きだ。

隊長も兵と同じ服装だが、只彼は其の上へ錦の陣羽織を着てゐるのが、若さうな武士だ。

山谷堀の河岸は大抵船宿だが料理屋も數軒ある。有明樓、大八樓などは名だたる割烹店だが、そんな大きくないので喜仙亭といふ家があつた。女主人で小體に營業してゐるが、鯉こくが名物で朝歸りの客などが立寄つて一杯やるには便利である。それもさうであるが大體此家の女主人はお富士といふ名で近邊ではあるが名代の美人である。二十も年が上だつた良人はとつくの昔歿なつて其のあとをお富士が獨りで甲斐々々しく切り廻してゐるのだが、何しろ美しい女だけに世間の人はいろんな臆測をするが、誰も確かな證據を握つて云ふ訳ではない。兎に角喜仙亭のお富士と云へば今戸の一名物に數へられるくらゐで、通人仲間では知らぬ者はなく、時には思ひも寄らぬ身分の高い人が微行でやつて來たりすることもあるのだつた。

表二階の八疊の座敷で、朝から上つた二人連の侍客が、もう四時近い頃だのにまだグダ〳〵飲んでゐる。併しもう實は誰も飲めないのだ。料理も此の家の出來る限りの物を運ばせて了つた筈だから、もう見るさへ厭になつてゐる。

お菜代に小竹といふ二人の藝者が座を取り持つてゐるが別に面白くもない樣子。これも、もう内心ウンザリしてゐるからそつと欠伸を噛み殺したりのべつに席を下へ立つてばかりゐる。

三人とも武士とは名ばかりの見るからに身を持ち崩した人體だが其の中の一人は萩原左文治だ。藍微塵の袷を素膚に着て、頭は五分月代。連れの二人は旗十一郎に田島九兵衛といつて何れも御家人仲間の良からぬ手合ひだ。

窓を開けると、眞天の春に陽が霽れてゐる。陽も大分傾いてゐる

「おい旗君、古い奴だが一盃にするか」

「フラが湧いてるぞ、一つ景氣よく飲まうか」

「いや、酒はもう眞つ平だ」

「意氣地がないのう。ぢやあ田島君の意氣な喉でも所望するか。清元を一段どうだ」

「惡ふざけ云つちやいけねえ。今朝から飲みづめだから、声が嗄れてしまつて、もう猫な声も聽馬声も出ねえ始末さ」

「ほて情ない藝人だのう。御兩所ともそんなでは、ス／＼鎌倉の御用には立つまいて、へへへ。だが酒の座もかうダレてはお仕舞、此の儘ボンヤリ日の暮れるを待つても居られめえから猪牙船で吉原へでも大のしの梁座を飲み直しとするか」

近藤勇の最期 (上)

悟道軒圓玉

慶應四年正月伏見鳥羽の戰ひに幕府の軍は敗れて慶喜公は江戸に戻り、上野の大慈院に入り謹愼いたしたが、同四月江戸城を明け渡して水戸に引き取りました、慶喜公は水戸齋昭公の嫡子故生家に引取り謹愼いたす。此の折近藤勇は京都を去り、同志の土方歳三と共に甲州に來て甲府の城を乗取り、中仙道から江戸に入る西軍を討たうとして勝沼などで戰ひました、勝沼は甲府の附近、此の戰に敗れて八王寺から下總に入り流山に來て百五十人の同志と共に茲に居つて此上にも人を集め、もう一度戰ふことにした、其の時は名を大久保大和と改めて居た

この節の中仙道先鋒の參謀香川敬三が古賀參根隼二藩の兵を率ゐで四月十五日に中仙道の入口板橋の驛まで來た所が流山に大久保大和と云ふ者が兵を集めて屯集して居ると云ふ、間者を放つて樣子をさぐらせると此の大久保大和はどうやら近藤勇らしく思はれる、近藤勇の豪勇なる事は知つてゐる、兵を向けて戰ひ近藤を殺すにした所で味方を多く殺す、また此の戰に敗けると先方はいよ〳〵氣勢を増し人數も多くなるであらう、さうなつては一大事、何とか策をして是へ呼び出して果して近藤であるか何うかを調べた上、其の人ならば斬首に處して西軍の威力を示さば彼の部下の者は戰ふ氣力も失せて解散するに違ひない、然し向ふであくまでも戰ふ意志があれば呼べばとて出ては參るまい、と、またまた間者を放つて探らせると大久保大和は一人でも同志を多く集めて奥州に行き會津の手に合するつもり、それですから今茲で戰ふ意志はない

是を探知した香川敬三が使者を立てた、大久保大和は土方歳三と共に此の後の事に就て種々評議をして居た

「然らば土方、西軍は兵を出すか戰を挑むかな」

「ウーム兵を出すであらう、然し吾々の爲に敗軍しては西軍の威光も薄くなる、依て何うしたものかと今思案中であらうな、何にしても一日も早く當所を引き拂つて奥州に參るのが得策である」

「それにしても軍用金及び兵糧を調達いたさねばならぬ、此の邊の富豪を説いて金を出させ、また米を集める事に致さう」

など話をして居る、そこへ部下の者が來て

「板橋に滯陣致し居る參謀香川敬三殿よりの使者が見えましてござる」

と報告した、大久保は是を聞いて

「お！參謀よりの使者か、これ土方、使が參つたぞ」

「來たかな、油斷致すな、西軍には曲者が多い！既に攘夷……外國人打ち拂ひを口實にして幕府を倒した官軍共、その使とて用心をしなさい、何を申すか定めし旨い事を申して貴公を釣り出す事と思ふ」

斯う土方が云ひました、是は名言です、幕府を倒した有志者は攘夷攘夷ばかり叫んで居る、攘夷なぞは萬に一つも實行の出來ぬ事を知りながら是を資物にして幕府を散々な目に遭はして、天下の實權を握るとケロリと此の事を忘れて外國人と手を握り文化を輸入する事に苦心して居る。それですから理が多い、大久保は早速使者に會ふて其の用事は何かと聞くと使者は大久保に對ひやう〳〵しく一禮いたし

「參謀香川敬三よりの使ひにございます、御面談申し度き事ございます故板橋の本營まで御越し下さらば有難きこと參謀は申して居ります」

「それは〳〵お使者御苦勞に存ずる、して何う云ふ御用向か」

「イヤそれは參謀が貴公と面會致して申し談ずる事にございます、決して士道に背き事は致しません、其の儀に就て御懸念なくお越し下さるやうとの事にございます」

「承知致した、早速參るであらう」

「然らば御入來をお待ち申すでござりませう」

斯う云つて使者は歸りました、後に土方歳三が

「近藤、あの使は訝しいな、貴公を引き出して捕縛に致す所存であらう、先づ行かぬ方がよい」

「イヤ參ると約せし上は行かずばなるまい、敵に詭計があるにもせよ先づ參つて何んな事を云ふかそれを聞いて、こいつ怪しいと見たならば吾また詭計を用ひて引き揚げる事に致す、おめおめ敵の捕虜になる事もあるまい」

「さうでもあらうが訝しいな、油斷はならんで、又行くならば腕の出來る者を七八人連れるがよろしからう」

「イヤそれはいかん、多くの從者を引き連れ參ると敵は油斷を致さぬ、それ故益々疑ひを深くする、斯う云ふ場合は一人で參るが宜しい」

「行くはやめろ、危險だぞ」

再度止めたが、近藤の大久保大和は聞き入れない、そこで馬は只一人馬に乗つて流山の陣所を出て板橋に來た、もう茲に來る日も暮れて居る、かがりを焚いて西軍の警兵は嚴重にかためて居ります此の折香川敬三の下に居た加納内匠が營門内より是へ參る大久保を見て居る、是は近藤か但し他の者であるかを見定める爲、加納は近藤の部下に居た者ですから一目に判る、そこへやつて來た近藤の大和が馬より下り

「番士の方に申し入れる、拙者事は大久保大和にござる、先達お使者を寄せられたに就て推參致した此の事よろしく御披露あれ」

「暫らくお控へ下さい」

と番士は内に入る、其後襖の内から見て居た彼の内匠、大久保と近藤である事を知り香川にこの事を告げた、そこで早速縄め取りの手配をした、そんな事とは知らぬ近藤はそれに控へて居ると番兵が參つて

「今日は御苦勞に存じます、何卒これへお通り下さいまし」

「然らば香川殿の御許までお伴れ下さるやうに」

と馬をつなぎ二刀を提げて案をかかけて内に入り四五間參つた時に躍り出した十四五人、物をも云はず左右から組付いた

「コワ無禮なり」

と云ひ乍ら大和は左の手にて其奴等を引つ掴んで投げ飛ばし

「卑怯なり、此奴等武士たる者を欺いて捕へんとなすは不埒なり」

と又投げつけたが近藤は右の手に負傷いたして居る事とて左の手ばかり働かして居る、此の右手に負傷したにはお話しする事がある(

待望の壽々木米若一行
いよ〳〵十四日から 大世界館で熱演

名實共に浪曲界の日本一、レコードとトーキーで盛名を博した壽々木米若は十日門司出帆の大和丸で十二日着台、十三日夜間は本社主催の下に軍隊の勇士慰安會を開催し十四日から五日間毎夕六時から大世界館で彼獨特の美音妙節を聞かせることになつた、初日には天下一品の「佐渡情話」と外に米若十八番中の最も面白いものを選んで長講一席力演するといふだから定めし全市の浪曲ファンを熱狂せしめることだらう

カナ文字ニュース

△カイナンタウニ ジヤウリクシタ ワガブタイハ、ヒジヤウナ イキホヒデ ゼンシンシ、ケイシウヤ カイコウヲ センリヤウシ、ヒノマルノハタヲ ヒルガヘシマシタ。

△カイナンタウノ センリヤウヲ オイハヒシテ、ケフ キゲンセツノヨキ日 タイホクデハ、ヒルマハ ハタギヤウレツ、ヨルハ チヤウチンギヤウレツガ アリマス。

△ザウガ 水ノ中ニ オチコンダ ジドウ車ヲ ヒキアゲマシタ。ドイツノ ハンブルグサウ甲 ジドウ車タイガ エンシフヲ オコナツタトキ、ジドウ車ガ 一ダイ 水ノ中ニ オチコンデ シマヒマシタ。兵タイサンガ ドンナニ チカラヲ ダシテモ、ナカナカ ウゴキマセン。ソノ時 ハーゲンベツクキヨク馬ダンノ ザウヲ ツレテキタ トコロ、チカラジマンノ ザウ君ハ、オモタイ ジドウ車ヲ、ラクニ ヒキアゲテ シマヒマシタ。

△コトシ 五ツニナル イタリーノ オヂヤウサンガ、臺北エウチエンニ カヨツテ、日本ノ オトモダチト 一シヨニ、ナカヨク ベンキヤウ シテキマス。コノ カハイラシイ オヂヤウサンハ、デル・レー イタリー領事ノ ムスメサンデ、日本ゴガ タイヘン ジヤウズ ダサウデス。

スカーレット オハラ役を發見

昨年度米國に於けるベスト・セラーであつたマーガレット・ミッチェル女史の「風と共に去りぬ」は昨夏メトロ・ゴルドウイン會社によつて映畫化が企てられたがその女主人公スカーレット・オハラの役は妖艶の美人であるに拘らず異常に殘忍な性格の所有者だと云ふので一流女優から一齊にボイコットされ、同小説の映畫化は一頓挫を來してゐた、所が最近同映畫のプロデューサーたるダヴィッド・セルズニック氏はスカーレット・オハラの最適役として英國女優のヴイヴイアン・レイ孃を選出、その出演交渉に成功を見「風と共に去りぬ」の撮影に着手することとなつた、セルズニック氏はこの間の苦心を次の樣に語つた

『私は數ケ月間この小説の映畫化の權利を得た時より最も典型的なスカーレット・オハラを求めんといろ〳〵苦勞した、カザリン・ヘップバーン孃、ノーマ・シャーラー孃等に當つて見たが皆失敗に終つた、併しオハラの樣な南部生れの女の役には却つて英國人が良いのだ、南部のアクセントは普通の米國人より英國人の方が上手だ』

尚同映畫にはクラーク・ゲーブル、レスリー・ハワード、オリヴイア、デ・ハヴイランド等が出演の筈である

海外小話

チエッコ問題で地圖屋の大損

チエッコ問題で被害を蒙つたのは獨本國のニユースは申すに及ばずフランス或はソヴエツトと勝邦など夫々相當の影響を受けたが、豈はからんやこれ以外にもとんだ大損をしたのがある。これは世界中の地圖や地球儀などの製作業者達である、昨年の春ためオーストリヤ問題が擡頭し、中歐の情勢が報道を喧傳すると共に一般の關心がこの方面に注がれた時、地圖が飛ぶやうに賣れて一時地圖屋さん達はほく〳〵ものだつたがオーストリヤのドイツ合併に續いてズデーテン問題が發生し、この結果中歐の地圖が全く一變することとなつたので、地圖製作業者はその度毎に地圖の改訂に改訂を重ねなければならなかつたといふ有樣で、例へばニューヨークの有名な地圖發行所ランド・マックナリー會社の如きは十年に入つてからチエッコ問題解決までに前後九回の改訂を重ね、これに要した費用も非常な額に上つたといふ、この間にあつて同業者が地圖の改訂に大童となつてゐるのを尻目に、同圖の統制してゐる頃はすまし込んでゐて昨年末になつて前途の見透しが確實についてから始めて自分の店の發行の地圖に改訂を加へたといふずるい業者もゐたとか

舞臺上の銃聲は靜かに

昨秋のチエッコ問題以來、英國國民の戰爭に對する恐怖と緊張はその極點に達し、國際關係が緊張する毎にロンドン市民は戰々兢々としてゐるが、最近この戰爭恐怖病は全く病膏盲に入り、現實と芝居の區別も判然としない境地に到つたらしくロンドン市内各劇場では舞臺上の銃砲は「靜穩」に行ふやうにとのお布告を發するに至つた。某劇場當局の貼り紙に曰く

大音の銃砲は今や市内の緊張を惹き起し、現實に苦痛及び病氣の原因となる故注意を要す

臺日漢詩壇

選者 魏清德

春風　愛吾廬主人

送暖東風到自東。梅花信始楝花終。舞雩陌上賞晴晝。絳帳傳經過馬融。拂得梨雲濃醉臉。挾將杏雨洒晴空。何如二月并州剪。翦取江山錦繡紅。

春雲

狀分烈密勞從龍。勤繞者大獨寄蹤。施霖覃澤統含淚。遮月偏含柳失容。高蓋奇峰猶待見。低迷隔野已經冬。多謝斜陽深有意。落花何惜作陰濃。

春雨

淚々東風戰未降。小樓一夜點殘窗。淚含剛葉罷隔苑。浥濕桃花艷滿江。有色能迷梁食粥。如聲會聽上元缸。合從九十韶光裡。万紫千紅秀帶邪。

春烟

非霧非雲絶塵時。洗憐人家起爨炊。淡着不遮花美靨。輕籠時借月送疑。山凝鼻紫形如笑。柳帶晨光暗展眉。絶好模糊煙雨裡。杜鵑啼破一絲々。

春月

浴々夜色勝秋澤。一刻千金信不違。彩徹雲衢當十五。光廻杯苑倍芳輝。子規枝上人初望。楊柳樓頭客未歸。我愛坐花金谷醉。素娥相對羽觴飛。

春雷

轟々霹靂合花初。驚散蟄同自命餘。隱々忽翻新燕雀。江湖驟起躍龍魚。送將紅雨千峯落。催得東風万物舒。爲問青梅時煮酒。當筵失箸感何如。

[illegible]。備見作者苦心

ニユートンのプリズム發見

近代物理學の祖ニユートンが世界で初めて光線の屈折を發見した時用ひたといふ有名なプリズムが三個、そのままイタリーのヴエネチア博物館に祕藏されてゐるのが發見され、英國學界の興味を集めてゐる、このプリズムは一つは石英製、一つは純英國硝子、今一つはフリント硝子で、始めニユートン死後ニユートン崇拜者のヴエネチア貴族アルガロッチの手でヴエネチアに持つて來られたものだがその後兄弟の手から當時ガリレオの望遠鏡を藏してゐたボロニア大學に寄贈されたが、又も轉々途にヴエネチアのペイラ教授の手に渡り、而してヴエネチア博物館に寄贈されたものである。因みにアルガロッチ貴族は「婦人に對するニユートン主義」と題する書著を著はして有名である

歐洲は狂人の家

南阿聯邦のピロー國防相は昨年夫君と共に歐洲各國を歩いたピロー夫人は、歸國に際し新聞記者と會見して、「歐洲は狂人の家のやうなものだ」との感想をもらして注目された。談話の要旨は次の通りだ

『我が南阿聯邦は理想的な土地であつたが曾ての暗黒大陸の南端、歐洲の食ひつめ者ばかりの移住地であつた南阿聯邦に住む人から狂人の家と評されるとは、歐洲も隨分墮落したものではある

『暗雲の立籠めるやうな歐洲から再び明るい太陽の照る南阿へ歸ることの出來るのは嬉しい限りです、英國の人は皆悲壯な顔をして苦蟲をかみつぶしたやうな顔をし、又歐洲は正に狂人か泣き蟲ばかりの感じを受けました、この狂人の家から平和の土地へ歸ることとなつてほつとした氣持です』

チエンバレン首相のシャツ

惡戯家にもいろ〳〵ある、古シヤツ蒐集家として有名な某國人某は世界各國の人氣者の古シャツを集めてゐるが、最近平和の功者の棧に喝へられてゐる〳〵人氣を獲して來たチエンバレン英首相の着古したシャツを何とかして手に入れようと遙々大西洋を渡つてロンドンを訪れチエンバレン夫人に懇願、首尾よくワイシャツ一着を無心して受けることに成功した、某はチエンバレン夫人は遙々こんな物好きが現はれてはとこの蒐集狂に苦言を呈した、夫人の長歎息は斯うだ

『私がチエンバレンの下着を片端から捨ててしまふ筈と云ふ噂が廣まつたら、それこそ迷惑したい蒐集家の訪問を受けなくてはならない、彼の着る下着すらなくなつてしまふだらう』

おしめの足りないソ聯邦

軍工業や國防強化に躍起となつてゐるソ聯邦では輕工業部門が恐ろしくおろそかになつてゐるのは是非もない次第だが、最近のイズヴエスチア紙によれば子供のおしめ用リンネル生産がえらく立遅れてゐて、本年度生産豫定額二百十七萬枚といふに九月末までにたつた七十六萬枚しか出來ないといふ始末だ、その爲赤ん坊のある各家庭ではおしめがえらく拂底してママ達の困ること一通りでない、値段もとび切り高くなつたのはまだしも、いつ店へ行つても殆どお生憎樣といふ有樣、これが指導管理の衝に當つてゐる輕工業人民委員部への苦情、非難、攻撃の類は俄然多くなつた、同省でもあはてて生産促進策を講ずる一方、出産者數等を調べてゐるが、かかる泥縄的措置は「全く官僚主義の典型であり、母性を侮辱する甚しいものだ」とイズヴエスチア紙は痛撃してゐる

四人火炙り事件

昨夏の事だがフイラデルヒア監獄で二名の獄吏が囚人を獄房に入れたまま途に燒き殺したといふ米國司法界に珍しい慘虐事件が最近漸く判明、世人を驚倒、且つ憤慨せしめた。裁判の結果獄吏はその罪で三ケ年の懲役に處せられる模樣である。事件はハンガー・ストライキをやつた殺人犯が四人、火焦の跡生々しい死骸となつて發見されたのが抑もの初めで、司法當局調査の結果囚人の餘りの強さに業を煮やした獄吏が全部房の窓を閉め、ヒーターをどん〳〵強めた結果、途に死に至らしめたものである。結局典獄補フランク・ゲ・クレーヴン氏等九名獄吏二名が過失致死罪に問はれたものである

シアリーがまた映畫の女王

映畫の切符賣りの女王シアリー・テムプル孃です、アメリカの映畫館經營者たちの投票の結果第一位の榮冠はすべて他のスターたちを凌駕して彼女の手に歸しました、クラーク・ゲーブルが二位で、ソニア・ヘニイが三位、ミッキイ・ルーニイ、スペンサー・トレシイ、ロバート・テイラー、ジエーン・ウイザース、アリス・フエイ、テイロン・パワーの順序であります

メガホン塔

▲九日深更臺北驛から萬華までの道沿ひにて映畫の寫眞版、臺本遺失しました御通知の方に呈薄謝(新世界館)▲忘れもの、落しもの、本島に後を絶たないのは國民精神弛緩の證據だ、銃後の恥を知れ(康啓生)▲寂夜で毎晩亡國雀に耽る西門町三ノ一九さん、迷惑です(近所迷惑)▲新竹通信部長の革新内容知りたし(三里郷良)▲弓道大會に於ける北一高女選手の態度、實に天晴れ、かかる弓風奮成に努力した部長に感謝す(日影居感心生)▲英婆姿さま、思ひ上ることがイニスの道でせうか(冷靜なる旨意)▲かかる時局に公設賭博場を許可するとは、ああ(時代適用生)▲南支派遣[illegible]にも聞いて下さい([illegible]生)

臺日案内

料金　三行一回 五十錢　七行一回 九十錢　十行以上一回 一円五十錢　五行 三回 八十錢　十五行一回 二円八十錢

書籍 最近 支那大地圖 臺北榮町一 振替 新高堂書店

醫院 新 X光線 兒科内科 小林醫院 臺北大和町 電二一四一 (入院設備)

治療所 性病科 永吉醫院 西門市場東側 電2650　淋病 樂生堂 HS療法所 東門町大通り旭小學向 電六八七四

内地土産 白柚とボンカン 臺北本町二 電五貳參參 矢野商店　桐田の白柚とボンカン 臺北榮町 電參六五六番

寫眞 光音十六ミリトーキー映寫機 臺北市榮町壹 西尾商會　カメラと材料 フタバ寫眞機部 臺北市榮町貳 電話七〇〇貳番　カメラ中古品高價買入 臺北市京町二 南光寫眞機店

時計眼鏡 和田はメガネ專門 臺北本局前商興通り 電六壹五〇番　メガネ專門日光堂 臺北市表町二ノ一〇 電四九五七番　メガネは金光堂 見玉町一丁目 電話貳九五八番

金融 電話 商品券 賣買 金融 榮町一 (電貳〇參八) 旭屋支店　各種 金融 長期月賦 低利秘密 寶屋 臺北市壽町二ノ一八 電七五八五　金融 臺北東門町二八八 成信會 電五六貳參番

藥種商 電ヶ商品券 賣買專門 三成社 金融凍結 電五六二六　喘息にワンカ 服んで直ぐ效く 臺北榮町四ノ二一 發賣元森田博子　淋病に黒燒 あけび 臺北西門町中央アパート 電4363 臺灣化學研究所　肺炎 特效藥アンチルンゲン 吉田藥局 基隆やまと愛生堂 電二〇七番　吸入用酸素 臺北第2世界館前 中央藥局 電四九六七

洋服 別誂 洋服 紳毛品在庫豐富 本町三 電3611 スミカ洋服店

樂器 ラヂオ器械 ラヂオ十ケ月月賦販賣 臺北榮町 松田電氣商行　山葉オルガン 月賦販賣 臺北市榮町三 日本樂器會社

雜件 旅行鞄柳行李 村井商行 ボストンバッグ 鞄 スーツケース 　特許 商標 辨理士 岸喜鑑 事務所 龍口町參ノ拾 電參貳八七　各種 ベニヤ 床板 材料專門 兒玉材木店 電貳四〇　新古日本刀賣買 京町一 電四〇三二番 鈴木幸弘堂　東新 賣買の秘法 臺北新起町一ノ四 西岡 電四一二六八　熊崎式 姓名學 益永豐滋 大正町九條 電七四九八　蔬菜草花 春蒔種子 臺北市川端町 臺北種苗園　各種コークスと木炭は 西門町 電五〇八四番 竹林商店　パーマネントウエーブ 西門町 佐藤美粧院

酵母應用…製法專賣特許の

丹頂 バニシング クリーム

速報(おしらせ)！

つい近頃、日本の科學者が「酵母應用」といふ世界に誇る化粧クリームをつくりだしたのです　あの…食用の酵母菌は、またお肌にも直接生きて働く素敵な力をもつてゐるのです　その證據にはニキビ・吹出物・小ジワ・色黒等であつた御婦人方がこれを使つて「短時日のうちに生地から見違へて美しくお化粧もし易くなつた」と喜んでゐられるのを見ても、皆樣御分りでせう　死んだクリームや弱つたクリームではお肌は一向美しくならないばかりか、却つて荒れがちです　寒さはいよ〳〵加はります　今こそ！　このクリームの效果をハツキリと認識して下さい

丹頂ベルトクイン及びタチデパートにあり　金鶴香水株式會社發賣

●書いても〳〵捗らぬ　こんな時に　ノーシン●

たん咳 喘息に

中毒性なき新鎭咳劑 ベルマン

セキを止め、痰を切り發作を和げ心臟を强め中毒性なく安全＝良効

價格 二圓 一圓五十錢

全國藥店にあり

喘息 アストマン

文獻呈上

各國大公私立病院御用の喘息藥

發作時に用ひて十分時で苦痛消失常用して根本治療の例頗る多し！

20錠 1.00　50錠 3.00　150錠 5.00

名古屋千種通 名古屋衞生研究所 振替名古屋六四番

各地の有名藥店にあり

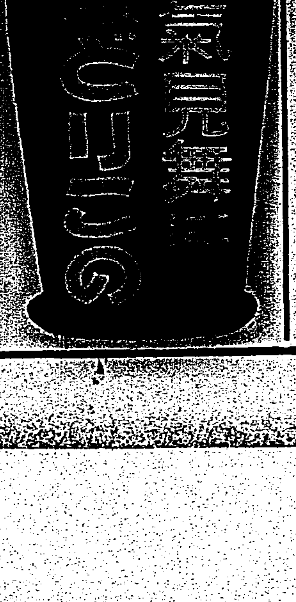

病氣見舞にはとりこの

特許專賣　藥店・食料品店にあり

家庭温泉

乳精バスの特約店大募集

試用見本無料サービス　販賣元に付き元價に近き價格で特約致します

名古屋市西區那古野町一ノ多 細田善規商店 電話西六〇七五番

金儲 確實・學歴不要 [illegible] 高松市[illegible] 成功[illegible]

國産最高級 日光ペン

見本へ切手十錢封入 四錢貼付 東京小石川區[illegible] 日光ペン本舗

暁に歯を磨く

コマ歯ブラシ

これこそ躍進日本の意氣だ！

コマ歯ブラシ本舗

臺灣日日新報
本日夕刊共十二頁
編輯發行人 佐々木
發行所 臺灣日日新報社

皇軍の海南島制壓は佛蘭西に對する鐵槌
最近露骨な援蒋政策

【東京十一日發同盟】我皇軍の海南島に下された奇襲の進擊は列國を驚動した、殊にフランスは同島が佛領印度支那並に北部灣に接近してゐるところからその打擊は最も甚大の模様で、最近佛國は援蒋政策を執り日本に不遜な態度に出でつゝあるフランスに對し斷乎たる鉄槌を下したものである、事實フランスの態度はべールをかなぐり捨てて遂に自國の飛行機を動員、飛行士の支那空軍に代つて日本軍に許すまじき挑戰を向けるに至つた、それは確實なる情報に依つたものであるが、蒋介石は先般來自國飛行士の殆ど消滅に瀕し再起の見込みが全く立ち得ざるに至つた爲其補充として昨年十二月頃駐佛大使に對しフランスより多數の飛行士を募集するよう訓令を發したものである、この訓電を受けた顧維鈞は佛國要人に策動し佛國の援蒋派ブロックの首領と目されてゐる前空軍大臣コット一等の助力を得て募集に大童であつたが、遂に左記飛行士團を獲得するに至り一行は既に支那に向ひ出發した模様である、即ちその先發隊は豫備航空中佐ロートンを隊長に全員十八名で昨年末マルセーユ發佛國船で出發した、ロートン中佐は歐州大戰に參加した實戰の士で我國到着後は航空顧問としてシュナイダー會社に勤務してゐた、後續隊は著名なる民間飛行士豫備航空少佐バームガルテンを隊長に全員十六名一月中旬マルセイユ發カルチュラン號で西貢に向け出發した

佛國は沈默

【パリ十日發本社特電】A・P支局が十日フランス外務省に關係ある筋よりの情報として傳へるところによれば、佛政府は日本軍による海南島占領は支那事變遂行の必要の下には之も已むなしと默認する模様である

米は張合ひ拔け

【ニューヨーク十日發本社特電】日本軍の海南島攻略の第一報が到着した際アメリカ側各方面の關心はこの結果フランスとの間に紛爭を發するであらうと云ふに一致して居たが、パリ電報でフランスの態度が判明しフランスは結局對支作戰上必要と見られる限りに於て日本軍の行動を默認するだらうと報ぜられてからは張合ひ拔けの形である、從つてフランスの態度が斯くあるからには英國としてもフランスを差措いて積極的に乘出す事は豫想されず當分海南島問題は外交文書の往復だけで捨て置く外はないのではないかと見る向きが多い、尚海南島と比島との距離は台灣と比島の距離の二倍もあるのでアメリカにとつては直接の關心事ではないとされて居り、日本軍の占領がうまく行けば今後對英佛折衝の上に有利な切札が一枚加はる事は疑ひなく豫想される

瓊州城占領まで
途中頑强に抵抗する敵を蹴散らして進擊

【瓊州十一日發同盟特派員】〇〇灣に上陸、一氣に瓊州に向けて進擊した我が右翼部隊は先づ田中東方の高地に據り頑强に抵抗する七十餘の敵を一氣に擊破し、更に迂回して瓊州街道に出で、敗兵によつて破壞された道路を突進して英汫附近の丘陵に陣地を構築して抵抗する敵を蹴散らし、瓊州城外に迫るや敵は大動搖を來し我軍は直ちに瓊州、海口間に敗走、逃げ遅れた敵は機銃をもつて抗戰し來つたのでこれに對し我方は〇砲部隊の援護の下に步兵部隊は敢然突擊を開始し、午前十時四十分遂に瓊州の一角、西門城に突入し白兵戰へと正午には完全にこれを占領した、部隊の戰果左の如し
敵の遺棄死體百九十五、捕虜四十七、鹵獲品小銃四十五、小銃彈五千發、輕機一、自動車一、無電機一

海口で感激の紀元節

【海口十一日發同盟特派員】二月十一日の今日は紀元の佳節だ、祭ふ海口は皇軍入城の第一夜を明かした朝だ、この日午前十時海軍部隊は長堤馬路の大時計台前に集合、感激の遙拜式を擧行した、南海の孤島海南島の一角に今この旭日の軍艦旗を飜へさせ、東天を遙拜する感激に思はず記者の眼頭も熱くなるのだつた

片ッ端から敵陣爆擊
海の荒鷲十一日も出動

【東京十一日發同盟】大本營海軍報道部公表―海南島作戰の我が海軍航空隊は其後十一日正午までの戰況左の如し
我が海軍航空隊は引續き陸上作戰に直接協力せる外、南支江海軍艦艇部隊に協力し海口灣三角洲地帶敵陣地、砲台を猛爆、これを破壞擾亂すると共に瓊東、清瀾、文昌、三亞市、塔市等の敵陣地、兵營を爆擊多大の損害を與へたり、此間敵は機銃、小銃をもつて我を射擊せるも我に損害なし

第三國の諜報網も完全に封鎖す
作戰の成功は天佑

【東京十一日發同盟】[illegible]左の如く語つた

一、今回の海南島上陸作戰は昨秋の廣東作戰の經驗に鑑み作戰に關する連絡者の範圍を更に極端に減少し企圖祕匿に努めた結果支那軍に對しては勿論第三國の諜報網に對しても完全に企圖を祕匿することが出來て無血上陸、無血攻略戰となつた、これは當事者の辛苦もさることながら多數南方關係方面の[illegible]

[illegible]た國民の自肅自戒に依つたものと言ふべく感謝に堪へないものである、作戰の要訣は敵の意表に出ることであつてこれがためには我が企圖なり兵力なり完全に隠されなくてはならぬ、此點に關しては將來益々國民が理解を深めその精華を發揚げんことを當局としては希望に堪へない次第である

一、由來我が作戰には常に天佑が伴つてゐるといふことは皆、人の口にする所である、今回の上陸作戰地域たる海南海峽は非常に霧が多い所であつて[illegible]雖も屢々通過に支障のある所で、更に海の荒さへもある所である、然るに大輸送船團が何等の支障なく安全に且つ豫定の如く航海し泊地に進入して無血上陸を實施し得たのは偶々風があつて霧を拂つた結果で然も風あつて波高からず上陸には何等の不便をも感じなかつたのは實に天佑とも言ふべく今更ながら神助に感謝する外はない

新戰場の感更になし
電燈煌々として夜を照し
住民は嬉々として皇軍を出迎ふ

【海口十一日發同盟特派員】十一日正午海南島派遣軍報道部發表、我海南島派遣軍の〇〇〇は九日夜半闇夜を冒して〇〇灣に入港、十日午前二時三十分鏡月淡き灣内の[illegible]細波を蹴つて艀艇を進め、午前二時五十分早くも海南島の一角に大擧上陸せり、天明とともに突奧砲台を制壓する敢々たる海軍陸戰隊の轟き、響音高らかなる陸海軍部の活躍と相呼應して猛進擊を續け午前十時四十分その先鋒は早くも數百の敵を擊破して首都瓊山に突入、正午これを占領、時を同じうして陸海兩部隊は緊密なる協力の下に海口を占領せり、斯くして海南島の要部は上陸後半日を出でずして我有に歸し悠々入城を開始するや市内に留まる住民は日の丸を翳し嬉々として我軍を迎へたり、その夜市内は電燈煌々として新戰場の感更になし、明けて紀元の佳節の朝[illegible]しむる我軍占領地域は日章旗を以て埋められ、艦旗飜飜として海口の灣上を照らす住民の復歸するもの陸々として踵を接して街に溢れ、新海南島の黎明は將に曙光を輝かしつゝあり

滿腔の慶祝
彭廣東治維會委員長談

【廣東十一日發同盟】廣東治安維持會委員長彭東原氏は皇軍の海南島攻略に對し左の意見を表明した
從來支那島政者の暴政に苦しめられてゐた島民は今回の皇軍の進入を必ずや喜ぶであらう、廣東治安維持會としても今次の壯擧に滿腔の慶祝を表したい、勿論今回の日本の海南島攻略は英佛より兎や角の容喙を受ける筋合のものでなく、この點日本は第三國間との諸條約に決して牴觸するものではない、蒋介石は海南島に對して何等の行政方針なく唯これを佛國の勢力下に置くことに依つて日本を牽制しようとしたに過ぎないが、斯くの如きは全く取るに足らぬ問題である、今後本治安維持會としては良き行政方針の下に人情風俗の溫良なる海南島島民と協力、相俱に親日に邁進したい、このことを一般支那人に對し出來るだけ宣傳したい方針である

安藤最高指揮官
戰線を視察
飛行機に搭乘して

【〇〇基地十一日發同盟】安藤最高指揮官は〇日〇〇基地にて近藤海軍最高指揮官と緊密なる協同作戰を遂げたる後十日早朝更に飛行機に搭乘、遠く海南島上空に飛び我上陸軍第一線を遺憾なく視察した我上陸部隊が砂塵を卷いて東進を續けつゝあるを見、第一線將兵の勞苦に感激しつつも殆ど抵抗を受けることなく目的地に向つて驀進しつゝあるに對して天佑を感謝し頗る滿足の面持で十日午後三時半〇〇基地に歸着した

國民政府も上陸を認む

【上海十日發同盟】重慶來電に依れば我軍の海南島上陸に對し曖昧的態度をとつてゐた國民政府も十日午後遂にこれを承認し國府スポークスマンも日本軍は十日朝海南島北岸に上陸し目下進軍中であると語つた

誇大宣傳に國府は大童

【香港十一日發同盟】重慶外人側の情報に依れば、日本軍の海南島上陸に引續き海口、瓊州占領と相次ぐ悲報に重慶當局では極めて冷靜を裝つてゐるが狼狽の色蔽ひ難く、當局は目下同島に關する國際關係を殊更に誇大に宣傳し以て第三國の同情を惹くべく大童の態である

米穀會社法案と政民兩黨の意向
贊否の兩論が對立

【東京十一日發同盟】政府より近く衆議院に提出される米穀會社法案は今議會に於ける唯一の重要法案なるをもつてこれが成行は頗る注目されてゐるが、今の所これに對する政民兩黨の意向は大體左の如くである
米穀會社法案に對する一部の反對意見に鑑み農林當局に於ては產業組合と米穀商業者との摩擦を緩和すべく原案に相當修正を加へた上提案し來るやに傳へられるがまだ案の内容が判明せぬので意見の交換を行ふまでに至つてないが兩院内には相當贊否兩論が對立してゐるやうである、即ち贊成論としては
一、米價の暴騰を防止すべき方策として本法の制定は是非必要である
二、本法に依り米穀配給を圓滑にし從つて生產者、消費者間の仲介取扱を省いて便宜にすること出來る
三、食糧政策の上から一元的國策を運ぶことが必要である
四、國民の主食物たる米穀を從來の如く投機的取引の目的物たらしめて置くことは考へ物である
五、蓄藏米を管理する以上これが目的實行のため内地においてかかる法律を制定することは必要である
等のことが擧げられてゐるがこれに對する反對論としては
一、生產組合と米穀業者の相剋摩擦を激しからしむる惧れがある
二、官吏獨善の弊に陷ること
三、既得權を無償で取あげることは不當である
等の點が主張され特に政友會に於ては米穀取引所廢止に對する懸慮問題等をもつて反對論が相當強いやうであるが民政黨としてはこれが提案を見た場合、黨出身閣僚たる櫻内農相を支持して出來るだけ黨内を纏め更に政友會とも協調し本案の通過を期すべしとしてゐるが何れにせよ農相が如何なる修正をなして緩和に乘出すかが問題とされてゐる

貴族院側も重視
ソ聯權益問題につき
決議案提出說も出づ

【東京十一日發同盟】貴族院各派では日ソ漁業問題を繞る[illegible]正當を認め各派では[illegible]に十日午後院内に會合、今後について種々意見の交換を重ねた結果貴族院の一部は衆議院に步調を合せ貴族院に於ても各派共同提案の下に本問題に對する政府の決議案を提出すべきであるとの意見があるが、大勢は政府當局の方法について衆議院が既に決議案を提出することになつてゐるからこれで十分である、貴族院としては今暫く形勢を靜觀すべきであるとの意響に傾いて居り、決議案を提出するより寧ろ貴族院本會議の[illegible]を捉へて政府の對策を糺明すると同時に露國的質疑を行ふ方が有效であるとしてゐる、從つて岩倉道俱男も豫算總會でソヴェット漁業問題について質疑を行ふに決し、この旨十一日貴族院事務局に通告した

馬占山の本據を陸の荒鷲が空襲
絶大の效果を收む

【北京十一日發同盟】支那西北角に盤踞を繋ぐ馬占山が河曲西北約三千粁哈拉寨にて各將領を集め、防備工作につき會議を開きつゝあるを知つた我山西飛行部隊は十日同地を空襲し完全に同部落を粉碎絶大なる効果を收めて同日午後一時全機無事歸還した

英大使上海へ

【北京十一日發同盟】北支の實情視察中であつたカー駐支英大使は十一日午後一時四十分北京發列車で上海へ歸還の途についた

社大、東方兩黨首の會見

社大、東方合同に關する安部、中野兩黨首の會見は九日午後二時より江戸川アパートにて社大側安部中央執行委員長、麻生書記長、東方會側中野會長、由谷幹事長列席の上で行はれた【寫眞は兩黨首の握手】

秀才は四年で中學を卒業
教育委員會で成案

【東京十一日發本社特電】興亞議會に於て長岡半太郎氏が天才教育論を主張して注目を惹いて居る折柄教育審議會が中學を四年で卒業出來る飛級制度の確立を決定した即ち中等學校の改革案を審議して居る教育審議會では十日の整理委員會に於て
一、中學校は中堅國民錬成を目的とし現行の第一種第二種課程は之を廢し五年制の官制教育とする事
一、中學校に於ける學年を二學期とし春秋二期に生徒を入學せしむるを本則とする事、且つ秀才に對しては半學期每に飛級制度を認むる事、但し飛級の回數は二回に限る
一、高等女學校の修了年限は五年を本體とする事、尤も地方の狀況により四年とするを得る事
一、三年制の中學校を設け特に師範學校に入學を志望する者に對しては之を公費とする事
一、夜間中學については高等國民學校卒業程度を以て入學資格とする終了年限四ヶ年及び初等國民學校卒業程度を以て入學資格とする、修業年限六ヶ年の二種類を認めその教員の待遇等を晝間の中學校と同じたらしむる事
に意見の一致を見た

けふ兩院休み

【東京十一日發同盟】十一日の貴衆兩院は日曜につき休み

岩館少佐戰死

【太原十一日發同盟】工藤部隊の岩館新太郎少佐は九日曲沃東北二十五粁の甕城東南方の殘敵掃蕩中敵彈に中つて名譽の戰死を遂げた

最高國防委員正式に決定

【上海十一日發同盟】五中全會で決定を見た最高國防委員會は愈よ來週より正式に成立、活動を開始することとなつたが委員長蒋介石以下十一名、全委員が左の通り正式決定を見た
孔祥熙（中央執行常務委員、行政院長兼財政部長）
居正（中央執行常務委員、司法院長）
孫科（中央執行常務委員、立法院長）
戴天仇（中央執行常務委員、考試院長）
于右任（中央執行常務委員、監察院長）
王寵惠（中央監察委員、外交部長）
何應欽（中央執行常務委員、軍政部長兼大本營參謀長代理）
白崇禧（中央執行常務委員、大本營參謀副長）
陳果夫（中央執行常務委員、元江蘇省政府主席）
葉楚傖（中央執行常務委員、新任中央黨部宣傳部長）
鄒魯（中央執行常務委員、中山大學學長）

フランコ政權英佛承認か
近く共同聲明の模樣

【ロンドン九日發同盟】スペイン戰局の急展開とともに英、佛兩國政府はフランコ政權を正式に承認する決意を固めるに至つた模様で英國政府は八日の定例閣議の席上原則的にフランコ政權を承認することに決定、これが具體的實行方法につき意見の交換を遂げたものと解される、一方佛國政府も九日英國政府に對しフランコ政權を正式承認するに決定した旨の通牒を送つたと云はれ政府は十日下院の閣僚室で閣僚閣議を開催、佛國側の通牒を檢討する豫定で來週英、佛兩國政府はフランコ政權を正式に承認する旨の共同聲明を發表するものと豫想される

今秋東京で防共懇談會
アジア諸國代表が參集

【東京十一日發本社特電】アジア諸國を國際共產黨の侵略から防衞しようと先に防共宗教連盟會議を開催した日獨伊親善協會では更に進んで滅共の積極的な努力をする事となり、アジア諸國に呼びかけて代表者の派遣を求め來る九月東京でアジア防共委員懇談會を開催、具體案を打ちたてる事に決定、十日午後から一橋學士會館で其第一回準備委員會を開いた、出席者はイタリー大使館情報官ミルコ・アールデマヂニ、同ステファン通信特派員ジ・アウリシオ、在留ドイツ人會ウイリ・ザイラー、外語ヒリッピン語教授R・ソオエデヨノー氏、白系露人ドン・ブルーバ・ランセフ・キー氏ス、ペインフランコ派駐日代表エレーラ大佐、印度回教代表ガリー、同ドシキーハンテイムル、同テニーシ、中華民國駐日弁事處秘書長[illegible]の諸氏及び國内諸團體代表約四十名主催者側から會長小笠原長生中將、理事長山本忠興博士等で懇談協議事項として
一、アジア赤化防衞中心委員會の設置
一、日本、滿洲、支那、ヒリッピン、シャム、印度、ビルマ、蒙疆、佛印、蘭印等の東洋民族の思想的協同組織の確立
一、コミンテルン絶滅の具體策の研究
一、防共協定未加入國の參加慫慂の具體工作
の四項目及び準備委員會理事長に小笠原氏を推す事に決定した

糖業行脚 十三

新日本砂糖工業のパルプ工場建設

敷地は製糖工場よりも廣大

製糖業の副業として又本島の新產業として國策の線に沿ふバガスパルプ工業は今や發展を極め一般注視の的となつてゐる、その成否如何は多角經營化しつゝある製糖會社の將來を卜する試金石であり又

動力燃料 界に於ける重要なる石炭の需給に非常に努力に、將た工業、農產其他の需給に及ぼす所甚大にして延ては地方經濟活動の上にも至大の關係を持つものであるから吾人は先づ此の新產業の誕生を祝福すると共にその生長及び大成を祈らなければならない、此の意味に於て記者は糖業行脚の序に、バガスを原料とする、パルプ工業の建設地を視察したのである

最初に足を運んだのは鹽水港製糖系の新日本砂糖工業株式會社の工場建設地である、同社は鹽糖が資本の大部分を出資し昨年四月創立された資本金二千五百万円、內第一回拂込六百二十五万円の會社である、工場は鹽糖の新營製糖所と岸內製糖所との中間、臺南州新營郡新營街字太子宮一六五番地に建設することになり機械並に材料等の製作注文は會社創立當時殆ど發せられ宿舍の建築を手始めに工場基礎工事に著手したのは昨年の夏頃からであつた、敷地は鹽糖から提供した社有地六十八甲歩、即ち約二十万坪といふ廣大なる面積である、此內工場及倉庫其他附屬建物に四十七甲歩餘、社宅其他の建物に十五甲歩餘、運動場其他に五甲歩をとり敷地に十分餘裕が持たしてある、而して原料バガスの貯藏倉庫は五間に百間即ち五百坪のものを二十棟建設する爲め一万坪の敷地がとつてある、差當り試運轉用に必要なバガス一千万斤を收容する爲めに目下一棟建設中で遠からず更に三棟建設することになつて居る、工事は清水組が請負ひ之が爲め同構內に同組の出張所が置かれてある、宿舍は部長級三戶、係長級四戶、社員用二戶建十八棟、外に現業員十八棟、本島人宿舍等で工場の東が內地人宿舍、工場の西が本島人宿舍となつて居り之等は九十パーセント以上出來上つてゐる、此の外事務室、購買部、敎養室、集會室、俱樂部、プール、野球場等の附屬建物や設備も出來ることになつて居り又程よく樹木を植ゑ並木もつくる計畫で從業員の保健に十分意を用ゐられてある

建設材料 は手に入らぬ何分會社創立後間もなく鐵鋼の配給統制を受け豫定通りつた中には制限されたものもあり、止むなく鐵筋コンクリートでなくても好い部分を最少限度煉瓦に變更したところもあり工場は今や盛んに建設中で機械も次々に据付を急いでゐる

工場の基礎工事は昔て溜池のあつた地方だけに最も堅固に施工し淸水港岸、斗六方面から土と搬入した石材實に十七万噸の巨量に達してゐる、又パルプ工場には硫黃で亞硫酸瓦斯を製造し之に要する石炭を種々なる藥品を使用する關係上之等の藥品を內地から購入せるも耐酸煉瓦を臺灣から購入しその一部は旣に建設に使用し一部は構內に堆積してあつた

大平野は 一望の中に聳り黃金色に映る蔗畑も点々として眼に入り東に新營製糖所、北西に岸內製糖所の工場が手に取る樣に見える、大煙突から吐き出される煤煙がゆるく棚曳いて如何にも雄大な平和な氣分があたりに漂つてゐる、パルプ工場の敷地の廣い事製糖工場の比でなく東海林役員の…向つて思はず感嘆の聲を放つたのである(續く) (杉野特派員)

視察團の報告

內地市場に於ける臺灣產果物の現況

出荷は十二月に主力を 西瓜は赤肉が歡迎さる

本島の柑橘栽培指導第一線に立つてゐる府特產限古員及び各州郡より係技手一名宛計八名を以て內地の柑橘產地及び市場視察團を組織し昨年末出發月餘に亙つて實地調査を遂げ歸台したが、その報告は大要左の如くで本島柑橘業者の注意を喚起すべきことが多く、今後の新業指導方針の上に收穫が齎されるものと見られてゐる

一行が視察したところは廣島、靜岡、愛媛、和歌山等の蜜柑主產地及び東京、橫濱、大阪、神戶、京都、關門の各主要消費市場である

內地市場 に於ける主要消費果物は蜜柑、林檎、バナナの順で三大青果の內バナナは本島が獨占して居り蜜柑は數量的には及ばぬが價的には優良品として斷然首位を占め白柑、斗柚、パイン、木瓜、バナナ等の本島特產果實と共に贈答用或は藥用として無くてはならぬ高級果となつてゐる、從つて內地產の溫州蜜柑とは自ら用途が異り無競爭で獨自の境地を開拓して居る、內地に於ける柑橘

需給狀況 を見るに蜜柑は內地の年產五億万斤でこの價額一千万円に上り市場は京濱、阪神、關門の三つに大別され三市場の消費は年額一億万斤この價額七百五十万円で全產の約二割に當り、外國輸出は北米、加奈陀を合せて七千万斤、その他滿洲、北支を主とする輸出は約五千万斤で全產額の約一割に當り價額は三百万円に上つてゐる、罐詰原料は四千万斤で約八分を占めて居り蜜柑罐詰の生產高は百六十五万箱、價額八百三十万円の多額に上りロンドンに百万箱輸出しその他歐洲諸國に向けられてゐる、以上の外三億万斤が地元消費となつてゐる、之に比し

本島蜜柑 の生產高は年五千六百万斤で數量的には遙か及ばないが品質の點では天然條件が良い關係から他を壓して居り、輸出は滿洲、北支向けが一千二百万斤この價額約百万円內地移出は四百万斤この價額約百二十万円に上つてゐる、內地市場が本島に要望してゐるものは柑橘の外にレモン、バレンシア、ネーブル等がある、之等

特殊柑橘 は內地では氣候の關係から良いものが出來ず、從來米國のサンキストより年約百万円を輸入してゐたのであるが事變後は輸入禁止となつた、殊にレモンの如きレモンスカッシュや紅茶用その他飲料水用料理用の調味料、香料として必需品であり、又六、七、八、九の四ケ月間は內地は柑橘類が缺乏する時期であるから、この期間に出廻る晚生柑橘として之等の特殊柑橘は是非必要なものである、然るに臺灣では優良品が出來るのであるから、栽培を奬勵し內地に供給して欲しいと云ふのである、又臺灣としても我國全體から見た輸入防遏のため之等を奬勵すべきである、蜜柑の樹柑に對する

一般批評 としては年々味も色も惡くなる傾向があると云ふことで(本年は幸ひ品質良好であつた)この傾向は平地栽培の增加と施肥の關係によるものであり今後は山地栽培の奬勵と施肥管理に注意すべきである、柑橘出荷については內地の蜜柑需要期は十二月が年需要の七割を占め殘餘は十一月、一月、二月の三月間で占めてゐる、故に臺灣からの出荷は十二月中に全力を注ぐべきである、昨年暮は出荷が殆くて內地の問屋筋は困つたとのことである

出荷に關しては台灣は青果會社が一元的に輸送販賣をなしてゐるので一糸亂れぬ統制が取れて居り、內地各市場に於ては驚人を出してゐる点も有利でありこの点內地側の羨望の的となつてゐる、內地では帝國農會が主唱して全國的に出荷統制協議會等を開いてゐるが果實が擧つてゐない然し地方的に見ると愛媛の全販、廣島の一部組合等は模範的な統制を備へて居り集荷、選果、包裝、出荷等は理想的に統制されて居り台灣としても大いに學ぶべきである、蜜柑栽培技術の最も進んでゐるのは靜岡で同地方は冬季寒さが酷く天然條件は頗る惡いにも拘らず全國一の生產を擧げてゐるが、その努力は大したもので、冬季は藁で圍んで防寒施設をなし、肥料管理、害蟲驅除等は行屆いてゐる、販賣組織の域を脫しない台灣としては大いに參考とすべきである、ついでに西瓜について色々注文を聞いた內地では病人用としての需要が多い關係から赤肉のものが歡迎され黃肉のものは緣起が惡いとて不評で値段も安い、それで出荷の際はレッテルにより赤か黃かを標示して異れとのことであつた

躍進の臺灣鑛業界

―十三年中の概況―

八日の台灣鑛業會總會に於て山下理事のなせる事業報告中昭和十三年中の本島鑛業界の概況は左の如くである

昨年中に於ける本島鑛業界の概況は時局に對處する鑛業報國の重要性に鑑み、資材の缺乏、勞働者の不足、物價の騰貴等幾多の經營上の困難ありしにも拘らず各方面共概して順調の發達を遂げ全體に於て頗る好成績を擧げた

事變以來 鑛產物の統計は當局で秘密に附せられて居り、委しく正確な數字を知る由はないが、仄聞する處によれば五千万円位に達した模樣である、之を前年の約三千五百万円に比較すると約四割三分の激增である、尤も各鑛產物共何れも前年よりは一般的に若干增加してはゐるが、先づ本島鑛業人の大多數を占めて居る炭礦方面に付て見るに、內地の需要が激增した爲め移出が急に旺盛となり約四十四万噸の多額に達し

供給方面 もこれに準じて採掘に努力せる結果、年額二百四十万五千噸の外にコークス用炭約十万噸と云ふ新記錄を作つた、一方市價も相當騰貴したので、多年不況に苦んだ炭礦業者も始めて愁眉を開いた、今後は國策に順應して市價の調節、配給の統制が重要視せられ炭業組合の機構を擴大強化し督府の方針に準じて大に活動する事となつた、次に金鑛礦は金瓜石、瑞芳兩礦山のみで其前年が既に全產額の大半(約千五百万円)を占めて居たのであるから十三年は兩礦山共施設の完備に伴ひ著しき增產を見た筈である、又從來多大な犧牲を拂つて居る

石油鑛業 方面でも日石社の錦水三十二號井が過去四ケ年の月日と二百五、六十万円の巨費を投じて種々發掘中八月五日深度三千五百米で瓦斯と共に日產約十石の噴油を見念願の一油層に達した事が判明し同方面では新に三十八號井を鑿井し三百万円を投じ米國にも少い四千米の深掘を爲すべく準備中である、更に二十號井も此の新年早々一月六日深度千八百八十二米で約千立方呎の瓦斯を噴出した、又日鑛社の竹東油田でも十二號井が六月一日深度千四百米で二千万立方呎の瓦斯を噴出し、又七號井が十一月五日千四百三十七米で三千万立方呎の瓦斯を噴出しガソリンの本格的採掘に乘り出した

天然瓦斯 の研究に從事してゐた帝國燃料興業の天然瓦斯研究所は昭和九年十月以來四十餘名の職員が天然瓦斯の實驗に從事して來たが、其結果ベンゾール合成其他幾多の實驗に成功したので、一月には現狀の儘之を日鑛社に委譲した、又同島の督府天然瓦斯研究所でも世界的に困難視された合成石油原料瓦斯の製造に成功した斯くて瓦斯の研究方面も着々成績を擧げつゝある次第である、次に鐵資材の缺乏から新竹州下の鐵鑛に着目され、前年來引續き多數の

採掘出願 もあつたが、未だ着手には至つてゐない…

百人乘りバス完成 【東京電話】十四年二月九日滿洲國北公司注文の百人乘り旅客輸送自動車が出現した、躍進日本工業の粹を集めて作り上げたもの長さ八米半、幅二米四〇、二百六馬力二基のエンヂンを備へた素晴らしいものである(寫眞は試運轉)

全國米穀商聯盟

米穀會社案に反對

【東京十一日發同盟】米穀商聯盟は全國米穀商組合聯合會の決議に基き、政府に提出する日本米穀會社案に反對運動を起す…全國米穀商聯盟は本日…同聯盟會長には全米商聯會長梅原保氏が就任する筈

原料鑛物 の採掘及び投資等も盛ん…又日本アルミ會社でも花蓮港工場の增設に着手し、東部の鑛工業は一大發展…

重要品別臺灣貿易

一月の移出は躍進

砂糖、米、酒精の增が目立つ

昭和十四年一月中の台灣移出貿易は砂糖の記錄的增產、米の移出旺盛、無水酒精、パイン罐詰等の增產その他生產力擴充と物價高につれて全般的に活況を呈し移出總額は七千五百五万七千円に達し前年同月に比し二万三百五万七千円を激增し事變下第三年目の移出貿易は前途躍進を思はせるものがある、之を重要品別に見ると左の如く筆頭の砂糖は原料甘蔗の大豐作により實に三百九十一万五千擔價額四千七百六十二万一千円に上り前年に比し百二十四万九千擔一千四百七十二万円を夫々增加するに至り之が副產物としての糖蜜の生產增に伴ふ酒精の移出も激增し四万一千石、一万一千円を示し二万…四百…となつた、第二位の米は二期米の記錄的豐作に…

十四年一月 十三年一月 比較增減 (●減)

品目		十四年一月	十三年一月	比較增減
[illegible]	數	一,〇〇八	八〇四	二〇四
	價	三三,八六八	九,六六九	四,一二八
◇切乾薯(千擔)	數	一八	六六	●四八
	價	七三	一六五	●九二
◇芭蕉實(千籠)	數	八六	七八	七
	價	四〇六	二一四	一九二
◇紅茶(千斤)	數	一〇五	八四	二一
	價	一六六	九五	七二
◇砂糖(千擔)	數	三,九一五	二,六六六	一,二四九
	價	四七,六二一	三二,九七〇	一四,七〇一
◇鮮魚(千斤)	數	八〇四	六七〇	一三四
	價	二八一	一七四	一〇六
◇鹽(千噸)	數	一九	九	一〇
	價	三三	二〇	一三
◇鳳梨罐詰(千打)	數	三〇〇	二八一	一九
	價	一,四四二	七八六	六五五
◇樟腦副產油及同加工油(千瓩)	數	九九	一二〇	●二一
	價	二三九	二五一	●一二
◇樟腦(千瓩)	數	四五	六六	二三
	價	八九一	一五二	七三八
◇酒精(千升)	數	四,一九一	二,一八八	二,〇〇三
	價	[illegible]	[illegible]	[illegible]
◇帽子(千個)	數	四三	三七	六
	價	三五九	三二七	三二
◇洋紙(千斤)	數	一,七〇〇	一,八二五	●一二五
	價	四四〇	三七五	六五
◇石炭(千噸)	數	四二	六五	●二三
	價	六〇七	六八五	●七八
◇木材(千立方尺)	數	八一	一〇二	●二〇
	價	一三六	一〇五	三一
◇其他諸品	價	六,一二七	五,〇〇九	一,一一八
◇合計	價	五五,〇五一	三一,九九五	二三,〇五七

外電 (十日發 十一日着)

株式社債 スチール株 五八弗八分五 アナコンダ株 二八弗八分七 工業株三十種平均 一四一弗二… 鐵道株二十種平均 …

爲替 米英クロス 四弗六八仙八分五 米佛 二仙六四 米獨 四〇仙… 米伊 五仙二六

金 塊 ロンドン市價 七磅〇八志〇三 ニューヨーク賣上値 三五弗

銀 塊 ロンドン現物 二〇片一六分三 ニューヨーク 四二仙七五

棉 花 米棉現物 … 印棉… 八… 一錢安

小 麥 シカゴ定期五月限 六七仙… 七月限 六七仙… 九月限 六八仙四分一

生 糸 紐育定期先限 一弗九九仙

砂 糖 キューバ當月限 一仙三一… 紐育四號品 五月限 一仙… 七月限 一仙二

倫敦定期三月限 … 五月限 … 八月限 …

問題解說

農林省の抱く肥料割當制

配給機關は二本建

【東京發電】農林省では、農業生產力の維持增進に絶對必要とされる肥料の供給を確保し、これが配給を圓滑にする爲、重要肥料の配給割當制度を實施することとなつた、では反產の焦点となつてゐる肥料の割當とは何か、この割當が實施されると、配給制度に、

◇…**消費調整** の强化徹底の見地から現行の道府縣聯合配給配合肥料と市販配合肥料の配給は、一時禁止されて、これに代つて臨時配合肥料が設定されることになる、さて割當問題はここに在るのだが、さて割當の必要性と方法はどうか

最近の肥料需給關係を見ると、物資動員計畫によつて、今年の輸入數量が決定され、計畫通り輸入が行はれてゐるが、何分、爲替關係等の爲、相當の制限を餘儀なくされ、從つて、肥料及

◇…**肥料原料** は農村の希望する十分な數量の供給を確保することは困難である、その結果、國全體として見た肥料の消費調整が必要となる、そこで、農林省は先づ道府縣別の配給割當を實施し、更に町村は勿論、農家個々及農家別に就ても割當なければならぬ、この場合原料の原料に就ても勿論、配合原料は適正に配給されねばならぬ、處で、この配合肥料は種類が餘りに多いので、從來の道府縣聯合配合肥料及市販配合肥料の配給は一時見合せて、新に時局に適した臨時配合肥料を公定せんと目下、これが研究中である

割當を受ける肥料の種類は、硫安、過燐酸石灰、石灰窒素、加里鹽の四種とし、一年を二期、(一月…七月、八月…十二月)に分ち、道府縣は次の期間に於ける右四種肥料の所要量につき、各町村の申告に基き、從來の消費實績と、將來の生產見込等を考慮の上査定集計したものを農林省へ提出する

◇…**農林省は** この申請に對して、手許に在る資料に依り査定して、次期其所要數量を決定し他方、大現供給込數量の割期と共に或程度のレザーヴを除き、殘りを右基準所要量に按分割當する、そして、町村からの申告には、單用と配合肥料用とを別記させるが、際では、この兩者 合計し、各道府縣別の形式で申請する、農林省では、配合肥料用、單肥用の區別は全然考慮せず、肥料の種類別に割當てる、原則として、縣からの申請數量と、本省からの割當數量との間には相違を生ずるから縣では、右割當數量決定後、これに基いて單肥用、配合用各數量を決定し、これを本省に報告する

かくして、各府縣別割當數量が決定すれば、本省ではこれを種類別に各取引上の全國的

◇…**中樞機關** に通告をなし、同機關をして、政府の監督の下に責任を以て配給を行はせる、この全國的中樞機關としては、硫安は日本硫安會社、過燐酸石灰は最近設立の配給機關、石灰窒素は三井物產を豫想、加里鹽は大日本加里鹽聯合會次には取引上の經營及其の統制にも參加されることは勿論であり、百人委員は現在過渡期の存在にあるので問題も多い、從來商工省としては、商業組合を活用して行く方針であるが、また現狀のままでは地方に依り之を直ちに取引上の相手とし、統制機關として活用し得ない場合もある、その際には、これに代るべき適當な方法を講じなければならない、例へば主なる肥料卸賣業者をしてプールを結成せしめその「プール」の責任に於て配給せしめる如きその一例である、斯くてその統制機關の自治的統制によつて、商人系統に於ける配給の圓滑を圖ると共に、他方縣外へ流出する等のことなきやう十分に指導監督されねばならぬ

受けた製造業者は始めて中樞配給機關に配合原料の請求を爲しその交付を受けて、これを製造配給することとなる、この際、中樞機關は本省の割當に基く府縣の單肥、配合別數量に依つて前者は自由に流すが、後者に付ては府縣の證明書と引換ゆるにあらざれば原則として取扱ふことにならう、際に於て、右の注文の際の既往に於ける關係を十分尊重しなければならぬ、取引上意外なる變革を生ずるため、こに物の流れに不自然な生じ、これは肥料の圓滑を期しなければならぬ、ことなきやう留意すべきであると農林省は指示してゐる

次に化成肥料に付ては、其の種類を或程度に制限すると共に

◇…**原料の供給** に對し數量割當を行ひ、以て配合肥料と同樣な效果を擧げ、兩者の均衡を失せざるやう且つ其の需給方策につき研究中である

本制度に要する經費は豫備金支出を要求し中央に技師一人、判任官六人を、各地方廳に高等官一人、判任官一人を新設すると共に既存の肥料關係官に對しても旅費の增額を考慮することとなつてゐる、また本制度實施に當つては、消費者の十分なる理解と協力とを必要とするので、府縣、郡、町村に夫々委員會を設置し、其の費用を助成すると共に、一方農會に助成し、一府三二割に一人の割合で販賣會の肥料配給指導員を設置することに決定してゐるが要するに本制度の成否は、消費者、配給業者

◇…**製造業者が** 互ひに協力してこの難局を突破せんとするものであるから、何分一方的に偏る等のことなきやう政府は手配してゐる

台灣製糖は十一日の建國祭をトし役員及び從業員から十二万五千円蔗農から十二万五千円合計二十五万円を國防獻金として陸、海軍へ半額宛獻納、同日武智社長は臨時務、各部長、各製糖所長、蔗農代表等三十餘名を帶同、台灣軍司令部と海軍武官室に出頭、夫々獻納の手續を終へそれより一同打揃うて台灣神社へ正式參拜をなし、正午軍司令官、海軍武官の來臨を請ひ鐵道ホテルで關係者一同午餐を倶にした▲昨年七月二十六日同社は軍部產業報國者の一員して軍司令官より有難き聖旨の傳達を拜受した、恐懼感激した同社代表は早速此の聖旨の程を從業員及び區域內耕作者に廣く傳達した▲そこで區域內蔗農八千人を以て「糖業報國二十五万斤蔗園」成同盟」會が組織された、即ち甲當收量二十五万斤を目標とし昭和十四、五年期の產園二万甲中の約一割に相當する二千甲の蔗園から此の多收を擧げその收益の一部を同盟會加入の蔗農から國防獻金することになり同社の役員及び從業員も亦報務所得の中から同様獻金したのである▲糖業は製糖業者と耕作者とが和衷協力して其つ努力して始めてその進歩發達を期することが出來るのであるが此の意味に於て蔗農も亦聖旨を拜承し「糖業報國」の誠を致したことは誠に喜びに堪へない▲同社が新式製糖の嚆矢として創立された時、宮內省より事業の奬勵を賜り、明治三十年末台灣製糖は株式一千株御引受に及び許可せられた、爾來殆ど一び増資し最近の宮內省御所有株は三万九千六百株に達してゐる、台糖の社風が堅實にして嚴なる故なきに非ずである▲武智社長は有德の君子人として知られてゐる、台糖の創立當時起人七人中現存するは武智社長唯一人である、約四十年の永き間一會社の事業に沒頭し會社と苦樂を共にして今日に至る、世上餘りに例がないのである▲然も齡古稀に達して尚元氣な讚岐に接する事を得た台糖現地の從業員は慈父の如く社長の健康を祝福すると共に社長の健康を祈願してゐることは美しくも亦羨ましい事である。

商業登記公告

●合名會社(設立) 商號 合名會社中山電氣商會 本店 臺北市榮町貳丁目壹九番地 目的 電氣器具ノ販賣並ニ修繕之ニ附帶スル一切ノ業務 設立ノ年月日 昭和拾四年壹月參拾日 代表社員ノ氏名住所 …

●合資會社(變更)… ●株式會社日進商會(變更) 取締役… ●長春畜產株式會社 監査役ニ就任ス… ●支配人(選任)… 右昭和拾四年貳月拾日登記 臺北地方法院

●合資會社蓬萊商會… ●新竹新興株式會社(變更)監査役… 新竹地方法院

●株式會社臺灣商工銀行(變更)取締役… 新竹地方法院

法人登記公告 ●臺北仁濟院財團(變更) 理事… ●財團法人臺北州消防協會(變更)… 右昭和拾四年貳月拾日登記 臺北地方法院

●合資會社(設立)… ●中興產業株式會社(變更)… ●揚梅軌道株式會社(變更)… 新竹地方法院桃園出張所

生徒募集

第二、四學年各々約百名宛 第一學年約百五十名
願書受付 二月二十五日迄
試驗科目 修身、國語、漢文、歷史、地理、英語、數學、理科(以上筆記) 圖畫、音樂、作業、體操
認定 私立臺北中學校
試驗場……本校…臺北市外士林街
試驗期間 自二月廿七日至三月九日
尚入學ニ關シ詳細ヲ知リ度キ者ハ通信料封入問ヒ合セラレタシ
臺北市外士林街 電話貳參七番

近海郵船出帆 基隆 … **辰馬汽船出帆** 基隆 辰和丸 二月十五日 … **大連汽船出帆** 基隆 大連直行 … 丸一組

大阪商船出帆 臺灣 基隆出帆(大阪經由) …

▲內科▼ 吉田內科醫院 臺北市築地町二ノ五 電話(醫院)…

内科 小兒科 外科 性病科 **惠仁醫院** 基隆郡金瓜石 院長 黃阿國

内科 小兒科 入院隨意 **松村醫院** 基隆市日新町四丁目六番地 電五七九番

眼科專門 **中村醫院** 基隆市義重町一ノ五(基隆藥局前) 電一八〇番

內科 小兒科 **今田醫院** 基隆市壽橋畔 入院隨意 電話八二五番

外科 性病科 皮膚科 **梅野醫院** 基隆市 電一二五番

耳鼻科 眼科 咽喉科 **廣瀨醫院** 基隆市義重町二ノ一(運河通) 電一六〇番 (入院隨時) 廣瀨 涉

くすりをあはせます **處方調劑** 致します **信生堂藥房** 臺北市宮前町十一番地 電話三三八九番

◉十二日より **非常時財政に伴つて 實用品に交換** 永々と御愛顧を蒙つた本モス友仙と富士絹友仙 最終の御別れとして **大特賣**

錦紗友仙の大特賣 絹モス友仙 寢卷用綿フランネル 袖入り綿フランネル **大特賣**

日本精神を含む古來よりの本西陣御召 **大陳列會**

銘仙仕立布團大特賣 上下二枚 二十九圓均一

臺北市榮町 **松井吳服店**

科學欄

牡蠣をはじめて食つたのは誰か

なんと百萬年前の男？

漫談家などがよく「男で一番勇敢なのははじめてナマコを食つたやつ、女ではじめて白粉をつけたひと」などといつて笑はせるが、このタネは実はイギリスの十八世紀における最大の諷刺作家といはれたガリバー旅行記の作者スイフトの言葉で、スイフトは「はじめて牡蠣をくつたやつは随分無鉄砲な男だ」といつてゐるのである。

これは成程十八世紀の諷刺としては機智に富んでゐるし、ピリツトした諷刺だつたにちがひないが、これを科学的にみると、やはり十八世紀の科学知識が背景になつてゐるので、そのころからみると面目を一新した現代——二十世紀の考古学乃至人類学の知識からみてはいささか氣のぬけた、軽いシヤレ位の程度にしか評價できないのである。おそらくスイフトはこの太い神經をもつた恐るべき勇敢な先驅者がいつごろの人間であるのか想像してみることも出來なかつたのであらうと思はれる。

×

しかし有史以前の研究が今日位に進んでくると、はじめて文明の曙光をあびた頃の古代人類の習慣は大抵わかつてしまつたので、スイフトにはお氣の毒ながら、新石器時代にはもはや既に牡蠣を食用に供してゐたことは中学生でも知つてゐる。そのころの人類の遺跡から貝殻が出てくるのだから仕方がない。當時すでに牡蠣をはじめて食つた男のことなどは古い昔話だつたにちがひないのである。

×

新石器時代のみならず、もつと進んでその一時代前、すなはち、中石器時代にも牡蠣を食つてゐたことは證拠歴然たるものがあるから、大體、牡蠣が食料として公認されたのは、最少限度一万五千年以前といふことができる。

しかしそれではそのもう一つ前の時期、舊石器時代にはどうだつたか？これは殘念ながら、今のところ疑問なのであつて、学者の間でも定説がないのである。スイフトに安心して貰はうといふわけではないが、学者にも物好きな人間は多いし、——又実際、学問上からも大切なことなので、舊石器時代の遺跡が出るたびに牡蠣のことはよく話題に上り、時としては熱心に牡蠣の殻を探した人もあるが不幸なことに、舊石器時代の遺跡はさう多くはなく、また今日までに知られたものは主に海岸から相當の遠距離に存在してゐるので、まだこれといふ手懸りが得られない次第である。

×

が、斯界の權威者たるトーマス・チエリー教授などの意見がまちがつてゐないとすると、今後幾多の發見によつて、さらに一層早期の牡蠣常食者の存在が立證されるやうになるであらう。けれども「はじめて牡蠣を食つた男」といふ限定を附するならば、おそらく初期の文明時代を超えて野蠻時代の中期あるひは初期まで溯ぼらねばなるまい。

チエリー教授の想像するところでは、この原始人先生は多分森にすんでゐたであらうが、ある日森をはなれ、また友達のやうにして海岸へやつて來た。そしてめづらしいままに幾日かを海岸ですごしたにちがひない。その時代のことであるから、海岸には貝殻がウヂヤウヂヤと群をなしてゐて、捕へることも実に容易だつたにちがひない。猿でさへ海岸へ行くと貝類をとつて食べることが知られてゐる。まして原始時代とはいひながら、既に智をそなへた人間である。この高等動物が貝を捕へて、その蓋をあけるのにはおそらく勇氣も機智も大して必要ではなかつたであらう。

このチエリー教授の考へがまちがつてゐないと假定しての話であるが——そしてこの初期の貝類常食者が偶然牡蠣の繁殖してゐる海岸に現はれ、あの醜悪な殻の奥にどろりとした美味な肉の存在を推定して食慾を起したと假定しての話であるが、もしさうだとすると世界ではじめて牡蠣を食つた勇敢な男は約百万年以前の人間だといふことになる。さすがのスイフトも顔まけであらう（S・S生）

理論と實益の對立（上）

應用科學萬能論に警告

應用科学の華がみごとに開花するにつれて、一般社會にはその發展に目を瞠るのあまり、いはゆる「理論」を軽視乃至は蔑視をさへする傾向を生じ、「象牙の塔」「迂遠なる眞理」等の言葉によつてこれを非難する近視眼者流が現はれてくる。それが教育水準の低い層から發せられる声であるならば、あへて異とするに足りないが、相當教養もあり、一国文化の中堅たるべき人士の口からこれが堂々と公言されるに至つては歎息のほかはない。

然しながら歴史の跡を回顧するに、理論尊重派と実益万能派との對立は今日に始まつた現象ではなくして、すでに古代ギリシヤのアリストテレスより、二十世紀の今日アインシュタインに至る幾多の碩学を捲きこみ來つた半永久的問題ともいひ得るのである。

○

理論と実益——独断主義と實證主義——發明と觀察——理想主義と現実主義——名称は何とでもつけ得られるし、また変遷もするが要はラベルではなく実質であり、その内容は帰するところ一である。ある意味からいへばこの對立——論争の歴史は科学の歴史と共に古い。が現代に至つて、不幸なる誤解に基くこの問題を新しく刺戟したものは、ナチスのユダヤ人排斥に關聯して起つたユダヤ系学者の国外追放である。それがすべてドイツのみの事件であるといふのではないが、少くともこの刺戟のイニシヤチーブはドイツがとつたといひ得る。

○

たとへば昨年初夏のころであつたと思ふが、ノーベル賞で有名なシュタルク教授が英誌「ネイチュア」誌上に於て物理学の領域におけるドグマチズムに痛烈な攻撃を加へたことがある。シュタルク教授がノーベル賞を授與されたのは一九一九年であるからドイツ学界にとつては耆宿ともいふべき人で、現在はベルリン・シャルロツテンブルグのフイジカリッシュ・テクニッシェン・ライヒアンシュタルトの所長であるが、非ユダヤ系学者としては錚々たる人物であつて、その論鋒は主としてアインシュタイン博士とその影響下にある「獨断主義的追随者」たちに向けられ「ユダヤ系統の人間に著しく顕著にみられる、獨断的思想への自然的傾向」を摘發、論難したものであつた。

中年期に於ける婦人の離婚は精神的缺陥か

アメリカは世界一の離婚国といはれ、その数も年々増加しつつあるが、紐育の有名な精神分析学者フイリツプ・レアマン博士の意見によると、これは社會的現象とみるよりむしろ精神病学的現象であるといふ。

博士の所論をきくに、離婚を要求する婦人は普通四十台の中年であるが、この年頃では大抵愛児が成長しきつて母の愛撫を出すぎたおセツカイとして嫌ふやうになり、ここに第一の不満ができてくる。子供がない場合は夫が對象となるが「母の愛撫」を素直に受け入れる五十台の夫は少い。それにこの年頃のときにちやうど老いたる両親は高齢か疾病で死別するのが普通である。

かくて孤獨感が高じ、それに耐へられなくなつて、多くの夫人はヒステリックとなり、愛撫的性格から一変して反抗的、敵對的性格となり、遂に離婚を希望するに至るので、經驗ある醫師ならば、容易にこれを健康な状態に戻すことが出來、悲しむべき離婚率の増加を防ぎ得るだらうといふ。

科學小話

ユダア人虐殺の意味のポグロムはロシア語から出たもので、言葉通り破壊或ひは駆除の意味である本來はユダア人に對する組織化された攻撃に用ひられ、この言葉が英國で初めて使用されたのは一八八〇年である。

× ×

反ユダア人のゲッベルス博士はヨセフといふ名前を持つてゐる。このヨセフといふのは數世紀の間ユダア人の間で好まれた名前である。それは附加、或ひは増加といふ意味がある。

× ×

アーリヤンはサンスクリットから出た言葉で高貴を表示してゐるしかし卓越した人種学者たちによると、アーリヤンは本質的に言語の分類であるから、人種的な適用を持つ習はないのである。

× ×

ブリッヂウオーターはイギリスにおける浴槽の煉瓦の製造で特別に知られてゐる唯一の町である。

× ×

法廷で宣誓する後で、本に接吻することは古代ローマにおいて神殿の像の足に接吻する慣習に起源を持つてゐる。

× ×

四千年以上もの間ビールはエヂプト人のあらゆる階級の愛好した飲料であつた。

× ×

アルゼンチンのロザリオでセノリタ・セカンデイナ・ヘレデアが百三十歳の高齢で死んだ。最近まで彼女は食慾が旺盛で記憶力も確かであつた。

× ×

現在一般に飼育されてゐる「カヒウサギ」はわが国の野兎を飼ひ馴らしたものではなく、分類学上ではこれと全く属を異にしてゐるこの「カヒウサギ」は「アナウサギ」に属するもので、ヨーロッパ南部に野生する兎を馴化したものである。

× ×

エスキモーには民族病といつてもよいほど夜盲症が多いが、ジョンスホプキンス大学医学部では、同医学内有数の眼科医をアラスカの極地に派遣して、臨床的にこれを研究せしめ、果して治療可能なりや否やを確めることとなつた。

× ×

文藝と醫学——といつて七面倒な論議ではない、ロシアの文豪チエホフが醫師であつたことは誰でも知つてゐるが、その愛犬に化学薬品の名称を附してゐたことはあまり知られてゐない。それがなんと「ブロマイド」と「キニーネ」であつたといふに至つてはチエホフの面目まさに躍如たるものがあるではないか。

× ×

兎は子を產むこと一年に三、四回、毎回一匹乃至十二匹位產む。

× ×

わが国に棲息する兎には次の五種が挙げられる。一、カラフトノウサギ　二、エゾノウサギ　三、エチゴウサギ　四、ノウサギ　五、オキノウサギ

× ×

家兎はわが国へは明治初年輸入されたもので、その後各種の家兎を交配して現在の所謂「在來種」が出來上つたのである。

× ×

生物は何度位までの温水に棲むことが出來るか、一般的に云へば植物の方が、動物より高温に生活することが出來る。或る種の絲状バクテリヤは七十七度半（北海道定山溪温泉）の高温水中に生活し藍藻類の一種は六十九度のところでよく繁殖してゐたと報せられてゐる。

× ×

動物では輪毛蟲といふ下等な動物が、五十六度位の所で平氣で生活して居り、昆蟲類や貝類の中には、指先すら到底長くは浸すことの出來ない五十度位の温水中に生活の出來るものが少くない。

文獻贈呈

醫學博士 森田公平先生推奬

強腦強精 増血強壯

オオコンリオン

強力ホルモン綜合劑
活性ビタミンA.D

保健報國への提唱

コンリオン 學校會社 工場集團 奉仕品アリ

婦人・小兒用 コンリオン

暴君鯤の精力は絶倫

腦力、性精力を生み出す

鯤と云ふ魚族は三百尋以上の深海に暗黒と水壓とのなかに潑剌として生棲して常に雄一尾は雌二百尾を侍らすと云ふ絶倫な精力の保持者であります。

此の深海魚から強力な榮養精分を採りオオコンリオンと云ふ強腦強精劑を發見して是れを虚弱の體質腺病質、老衰期にある硬化體質五臟六腑の衰へたる老衰者、是れに伴ふ腦力精性力の著しく衰へた方々に與へたるに驚くばかりの偉効に實驗者から感謝されて居ります。

前遞信大臣永井柳太郎閣下より『日本水産理化學研究所が早くより我が民族の體質の根本的缺陷を極め此の缺陷補給の事業を完成したる事は眞に國家民族の爲に感謝せねばならぬ所である』云々と激勵推奬せられております。

又愛知水産試驗場長西端技師はオオコンリオンの完成を水産日本の誇りであると激賞され其他某銀行重役は脱毛が生へて精力が出て頭腦が明晰になつたと喜ばれてゐる、究に角第一線に活動してゐらるる方に是非御奬めいたします

臺北市新起町壹丁目 日本水産理研臺灣支所 電話六四六二番

臺中市新富町貳丁目參拾五番地 日本水産理研臺中營業所 電話一一一五番

臺南市大宮町壹丁目四拾七番地 日本水産理研臺南營業所 電話一六七番・振替二五六四番

高雄市榮町貳丁目一番地 日本水産理研高雄營業所 電話一二三五番

咳と痰に

急性・慢性 氣管支カタル
感冒時並に肺結核時の 咳嗽に

新祛痰鎭咳劑 ネオエバニンは古來祛痰鎭咳劑として賞用せられたる桔梗科植物根部より抽出せるサポニン体に最近研究せられたる葫蘆科植物根部より抽出せるサポニン体を配せる作用強力なる新祛痰鎭咳劑にして、氣管支カタル、感冒、肺結核、肺炎時等の咳嗽を伴ふ諸症に好適なり。

本劑は甘美味にして服用容易、連用するも副作用なく安全に應用し得らる。

【價格】
液 100g（金壹圓） 500g（金四圓）
末 ・・瓦（壹圓） ・・瓦（二圓）
錠 ・・錠（壹圓） ・・錠（一圓）

ネオエバニン

發賣元 株式會社 武田長兵衛商店 大阪市東區道修町
販賣元 東京 株式會社 小西新兵衛商店

武田發賣品

ライオン・コドモ・ハミガキ

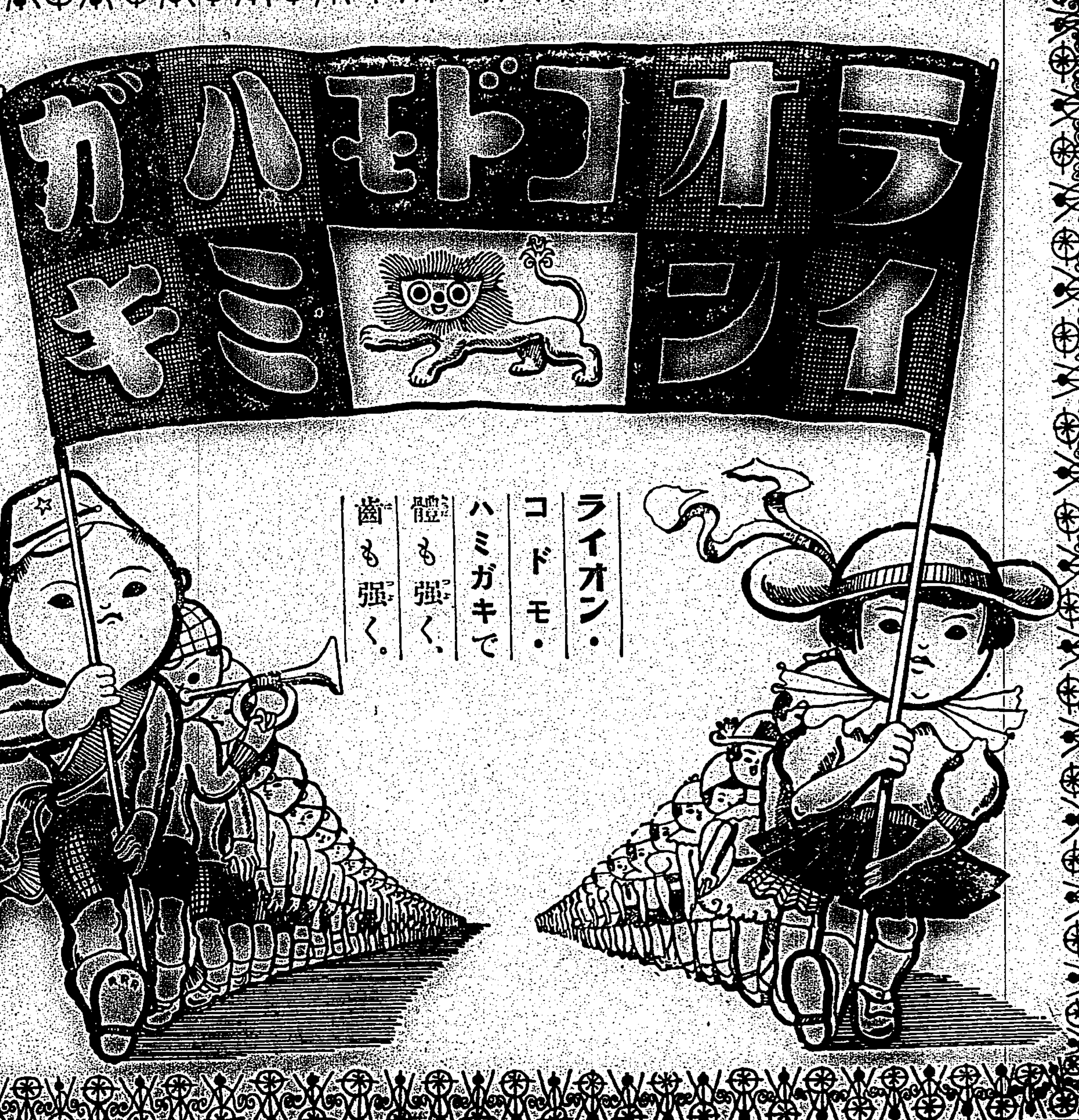

お子様の御健康の爲に……

お母様方へお願ひ！

お子様はムシ齒になり易い、所がお子様は齒を磨くのを嫌がる——お母様方の此惱みをスッカリ解決するのが、ライオン・コドモ・ハミガキです。

それは——
◇容器が美しいから。
◇香も味も柔かいから。
◇ムシ齒を豫防する、よい藥が入つてゐるからです。

一度お使ひになつたらもう止められません。お母様御自身がよく齒をお磨きになつて、お手本をお示し下されば効果百パーセントと存じます。今日からどうぞ御實行を！

ライオン齒磨

子供の時から寢る前にも齒を磨きませう

23B

南風の歌 (28)

加藤武雄作　富田千秋畫

母と娘 (三)

「まあ、お父様とも相談して、何とか考へて見ます」

「お父様なんか駄目！ お父様は阿母さんよりも、もつと呑氣なんだから――。それに、お父様は、幸子さんには、そりや甘いんだから――」

「お父様が、あの娘に甘いつて？」

「お父様は、幸子さんびいきなのよ。阿母さんは御存じないの？ 時々、内しよで、お小遣ひなんかお上げになるらしいのよ」

「まあ！」

知子夫人は、見る〳〵色を變へた。

「お父様は、ああいふ人でせう。いつも忙しがつてばかりいらしつて、私なんかとはろく〳〵口もおききにならないのに、幸子さんにだけは、時々、こそ〳〵と何か話していらつしやるの。おかあさん、お氣がつきにならない？」

「私は此頃、殆ど此の部屋から出た事もないのだからね」

「皆様、いろ〳〵と苦口をするのよ、あの人、お父さんに、――あの人が來てから、いい事もとも無い。ねえ、あの人、田舎へ歸しちまつたらどう？」

「田舎にも居られなくなつたんで可愛想に思つて引取つたのだがね。困りものだよ、本當に」

知子夫人は、口惜し涙に眼ぐんで居たが、

「泣くのはおよし。幸子なんかを相手に、何もさうやきもきする事は無いぢやないか？ 阿母さんがいいやうにしてあげます。お母さんにまかせて安心してお出で」

「だつて、お母さん」

「いいから任せてお置きよ。何ですよ、見つともない」

その時、襖子を開けて、此家の主人の折橋博士が――延代の父の龍太郎がはいつて來た。廊下を通りかかると、延代のすすり泣きの聲が耳にとまつたので、何事かとはいつて來て見た龍太郎だつた。

「どうしたのだね、延代」

龍太郎は、青ざめた顔をしてゐる知子夫人に眼を移して、

「又、小言か？」

「あなた！」

知子夫人は、その夫の顔を鋭いまなざしで迎へて、

「幸子の事でございますがね。あの娘はどうも大變な娘らしう御座いますよ」

「幸子が――？ 幸子が何うかしたのかね？」

「あの娘は、矢張、此家へ入れるのぢやなかつたと思ひますよ」

「お前が引取らうといふから、さうした迄の事だ。私は、必ずしも賛成ぢやなかつたのだがね。――それは、ともかくとして、あの娘が何をしたのだ？」

「延代さんとうつかり仲好しになつてゐるぢやありませんか？」

「仲好しに？ 仲好しに？」

「平氣な顔をしていらつしやいますね。それでよろしいので御座いますか？」

龍太郎は、しきりにまばたきをして、

「どういふ意味なのだね。不意にそんな事を云はれて、私には何のことやらわからんが――」

「野村さんに、延代を貰つていただいて、後でおつがせになるおつもりなので御座いませう？」

「うむ、まあ、そのつもりでゐるがね」

輕くいなすやうな調子だつた。

國民再編成の必要とその動向 (三)

唐島基智三

何故いままでの組織ではいかぬか――

更に他の論者に云はすと、國民が一つの組織をもたねばならぬといふことは、それはよく判つた。しかし、それなら別に新たに組織をつくらなくても、現在立派に、いろんな組織が、國民の間には出來てゐるではないか。例へば、政黨は、政、民兩黨をはじめ、社會大衆黨などがあり、その他經濟上文化上、幾多の組織が出來てゐるだからその組織を使へばよいので今更新たに組織をつくらなくてもよいではないか。口でこそ新組織をつくるなどと簡單に云ふけれども、實際はなかなか容易に出來るものではない。道具の良惡に文句をつけるのは、下手な大工に決つてゐる。いま在る組織を使へば、それでよい。何を苦しんで、新しい再組織、再編成を必要とせんやだ――となす議論がある。しかしこれも間違ひであつて、從來の組織ではいけないのである。

何となれば、從來國民が結成してゐるいろんな組織なるものは、殆どその大半が、その組織に屬する一團の連中の、利益擁護を目的とする、いはゆる利益協同體である。だから最初から、自分達とは利害相反する組織のあることを頭の中に置いてをり、それに對抗し、それを押へて、自分達の利益を守るといふことを、その組織結成の目的としてゐるのである。だから他の組織と共存することが目的ではなくて、これを押し潰すことが目的であり、協調するのがその目的ではなくて、相對立するのが、組織結成のそもそもの目的であるのだ。

だからその當然の歸結として、これらの組織の間にあるものは、對立であり、相剋である。

全體主義の協同體組織である――

だからわれわれは、かやうな自由主義的な、相互抗爭を本位とする組織を捨てて、この際素ッ裸となつて、從來のあらゆるいきさつを脱して、東亞の新秩序建設といふ大使命を負つた日本國民たるの自覺にかへつて、更めて擧國一致打つて一丸となる組織をもたねばならぬのである。即ち從來の組織のやうに、對立ではなく、協調、競爭ではなく、共存のある一つの國民組織である。これをもつて、全國民の力を一つにして合せて、東亞協同體の建設をしようといふのである。即ち、われわれが建てようとしつつあるのは、從來のやうな日本家屋ではなく、立派に防空設備をほどこした大鐵筋コンクリート建築なのである。大工の腕前がどんなに立派でも、かんなとのみと鋸だけでは鐵筋コンクリートは建てられないではないか。

全國民を打つて一丸とする新しい組織なんていふものは、口でこそ簡單だが、そんなに容易に出來るものではないといふ。確かにそれは、さう容易なことではない。日本には昔から五人組の制度がある。また最近では、國防婦人會の結成、防火團の結成などを見るがよい。實に鮮かな組織振りではないか。

この事實は、日本人は相當に強い組織力をもつてゐることを、明かに證明するものだ。始めもしない最初から、なかなか出來るものではないなどと、尻込みをする必要は毫もないのである。東亞の新秩序の樹立は、われわれの目に課せられた當面の大事業であつて、これは好むと好まぬとに拘らず、或ひはまた力の餘力があらうとあるまいと、どうしても仕遂げなければならぬものであるが、それには、國民の再組織が是非必要だとなつた以上、左右に云々は許さるべきではない。全力を傾倒して是非でつち上げるといふ意氣込をもつて、勇往邁進しなければならないのである。勝利は自ら信ずる者の手に歸する。斷じて進めば鬼神も亦避くだ。今度の支那事變の經過についても見るがよい。事變當初、誰が今日の戰果を豫想したものがあらうか。南京は勿論のこと、徐州に進み、武漢三鎭を陷れ、廣東をも攻略してしまつたではないか。日本人は自らの力を深く認識しなければならない。再編成についても、日本國力のもつ組織力に、十分なる自信をもつて勇往邁進すべきである。

官僚主義であつてはならない――

國民自信の全體的な組織をもつといふことは、その理想としては國民自身の間からその機運が盛り上つて來、それが一つの運動になつて全國に擴大され、遂にその結成に至るといふにあるのは、勿論のことである。日本の場合でもそれが理想的形態であることは、云ふまでもない。

しかしそれには、國民各自の十分なる認識がなければ、そこには到達し得ない。その認識が、全國民に浸透するまでには、相當の時間を必要とする。けれども東亞の新秩序建設の仕事は、もう既に始まつてゐるのだ。悠々として國民の自發的な運動を待つてゐるわけにはいかない。仕事の方が先に進められてゐて、準備の方が後になつてゐるのが現狀である。だから急いで準備を完成しなければならない。それには次善の策として、上から下へ、爲政者から國民に呼びかける形をとらねばならない。即ち政府自身がその運動の中心に乘り出して來るのもやむを得ぬことになるのである。これが目下の現狀である。

それを世間では、『官製』であるとして非難する者があるかも知れぬが、その意味の官製なら、官製また結構といふべきであると、われわれは信じてゐる。

しかしわれわれは、この再編成運動は、決して官僚精神に基いてなされてはならないと信ずる、官僚は國民再編成運動の援助者であつて、その運動の中心ではなく、飽くまでも國民自身である。舞台に立つて芝居を演ずるのは國民であつて、官僚は黒幕の陰にあるクロである。クロが舞台の中央に飛び出したのでは芝居にはならぬ。官僚は何處までも援助者でなければならぬ。知事などがのさばり出す組織は、餘りにも官僚的であつて、われわれの斷じて贊成出來ないところだ。

單なる精神運動ではない――

最後に再編成といふものは、單なる精神運動でよろしいのか。それは斷じてさうではない。東亞協同體の建設のために必要なる日本の協同體であり、そのためにまた必要なる國民再編成である。單なる精神運動のみであつてはならぬことは、贅言を要しない。何處までも、政治的、經濟的、文化的實力をもつたものでなければならぬ

海外小話

街燈に巣喰つた雀

一羽の雀がニューヨーク州のジョンソン・シティの街燈の一ッに穴を發見し、冬を過すに居心地のいい隅つこのあるのをみた、一羽の雀は内側に巣を造り、今では温い、照明の行屆いた近代的なホームで陽氣に騒いでゐる

純金のフロック

上等の絹よりも高價につかない純金の布で作られたフロックが今人の眼を眩惑させてゐる、この驚嘆すべき織布は黄金で纏はれた絹で絹が原料で金を含む有機化合物の溶液で纏はれたものである、この化合物は化學的に分解されて純金の被せ物を殘すのである

ラヂオ

朝

【七・三〇】挨拶・ラヂオ體操―今週の指導―師附小鶴田重造

【八・〇〇】ニュース

【八・〇五】國策カレンダー（臺北）臺灣に日生する國…西川孝吉

【八・四〇】家庭料理獻立（臺北・臺中）「高女白石梅子孃（臺南のみ）「高女中村宗妻子」

【九・三五】大和丸入港時刻

【九・三〇】解説附音樂（東京）（テキスト第四四頁）一、歌劇「ウイルヘルム・テル」序曲 二、軍隊行進曲…日本放送交響樂團、指揮―篠原正雄

【一〇・〇〇】皇軍武運長久祈願祭實況（京都）官幣大社賀茂御祖神社本殿より中繼

【一〇・四〇】週間を顧みて（東京）

【一一・五〇】海外經濟市況（東京）（發音）

晝

【一一・五九】正午の時報（東京）大和丸入港時刻 局報（各局）寄附募集（各局）

【〇・四〇】ニュース

【自一・〇〇至三・〇〇】傷病將士出征軍人遺族家族慰安會（盛岡市岩手縣公會堂より中繼）（盛岡）一、愛國行進曲（内閣情報部選定）他…愛國女子音樂團 二、大出來、大當り…三遊亭圓歌 三、義士の琴「横川勘平」…東家樂遊 四、漫談「軍馬と兵隊さん」…西村樂天 五、俗曲…市丸、三味線…

【三・〇〇】ニュース

【三・三〇】經濟ニュース

【五・三〇】ニュース

夜

【六・〇〇】子供の時間（大阪）國史物語…

【六・二五】夕方の音樂（レコード）ヴァイオリンとピアノ、奏鳴曲變ホ調作品十二ノ三（ベートーヴェン作曲）フルート獨奏 ハンガリー田園幻想曲

【七・〇〇】子供の時間（臺北）JFAK子供新聞…JFAK子供係

【七・二〇】ニュース

【自七・三〇至八・四〇】全國青年團辯論大會實況（大阪）（三局合同）（臺北・臺南・臺中）

【八・四〇】戰時詩國（大阪）前田鐵之助

【九・〇〇】ラヂオ小說（大阪）

【九・三九】九・四〇時報（東京）

【九・四一】新日本音樂（臺北）一、春の夜 二、同題

滋強飲料
カルピスの寄贈奉仕

全國女學校卒業謝恩會へ

捧げます この日、この味！

幾星霜か過された敎への庭に、校舍に、そして敬愛深き師の君に、親しみ合うたグループに……別れを惜しみ、家庭へ、社會へ、幸福の道を進まれるご卒業の日もまぢかに迫りました。恩師をめぐり謝恩の宴をひらかれる、そのご準備もおせわしいことでせう。

カルピス會社は、この美しい謝恩の席に、愛と健康龍る滋强飲料カルピスをお贈りしたいと存じます。――日本女性の力輝く時局、小社の微意をお汲みとりの上、今年もご遠慮なくお申込下さるやうお待ち申して居ります。

規定

一、中等程度以上の女學校を卒業なさる方々の謝恩會に限り、御贈呈いたします。（範圍は日本全國並びに滿洲國）

二、謝恩會御係りのお名前で、クラス御擔任か又は校長先生のお認めを添へ、校名、所在地、日時、御人數、最寄驛名等明記の上、左記へハガキでお申込下さい。

三、カルピス一壜は、六七倍にうすめ、四・三三リットル（約二升四合）の飲用量となりますからお一人二杯づつ召上れるやう學校宛にお送りいたします。

四、お申込みは二月末日迄。（カルピス發送の都合がございます故、會の期日より一週間前に届くやうにお出し願ひたう存じます。）

申込所 臺北市京町一ノ三〇 カルピス製造株式會社臺北事務所謝恩會係 電三六二九

3・GR

榮養菓子
グリコ

『寒イ戰場デ兵隊サンガ……』

一粒三百メートル

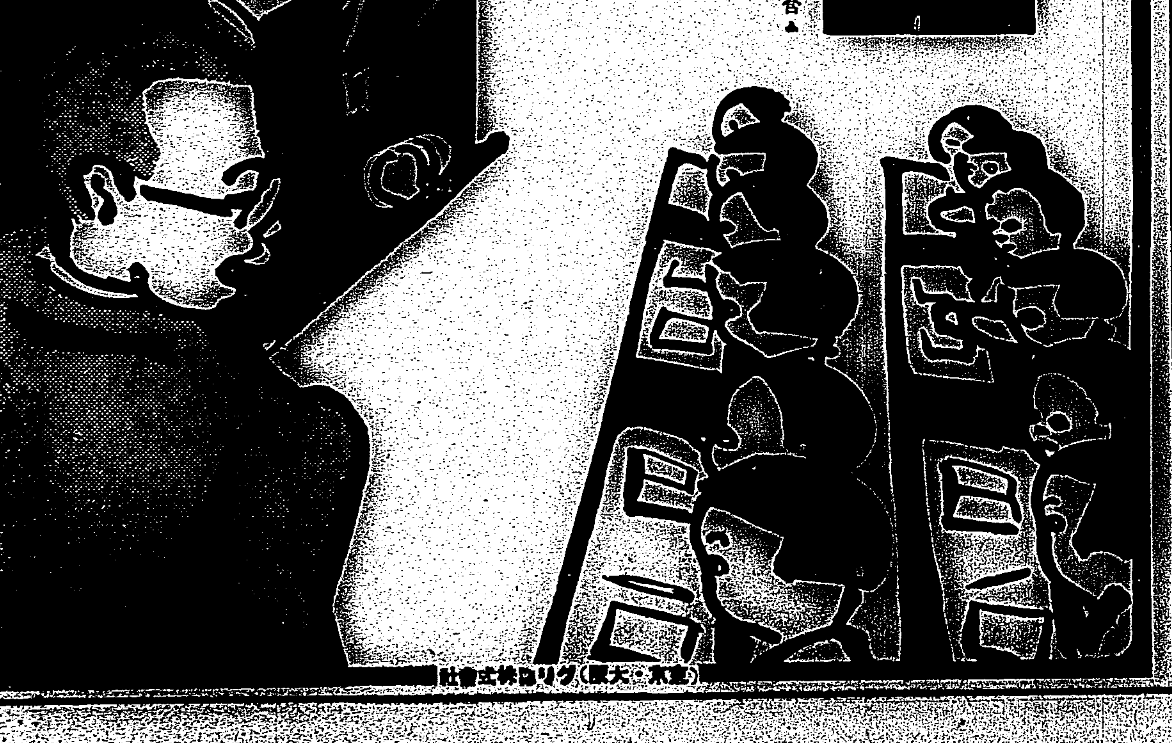

元氣ノ素グリコーゲン含有

グリコ株式會社（東京・大阪）

●英數國漢地歷 ノーシン 愉快●

晩餐の卓上に

ミツワブランデー

和やかな醉心地で疲勞をなほす！

味・香ともに斷然舶來品を凌ぐ！

ミツワブランデーは歐洲種の優良葡萄を原料とし嚴密な工程を經て釀造蒸餾した高級洋酒です

定價 四圓 一圓二十錢

發賣元 東京・兩國 丸見屋商店

T.31

浴！身体の芯から温るホコホコ常春の心地！ 東京温泉 六一〇ハップ

愛國大行進に市民 一萬餘名が參加 港都高雄の建國祭

【高雄電話】十一日の高雄市は午前十一時十分より神社境内にて全市民參與の下に建國祭式典を嚴修引續き○○、○○國、學生各官衙團體等一萬餘名參加の愛國大行進に移り午前九時にはラヂオによる國民奉祝時間を期し宮城を遙拜した尚、當日は功勞團體個人の表彰狀授與式も擧行された

勤續者を表彰

彰化市並商工會議所合同主催の商工業從業員表彰式は十一日午後二時より市會議室にて擧行、安達彰化市尹、佐藤會頭其他來賓多數臨席一同、皇居遙拜の後安達市尹より左記優良從業員及廿ケ年以上の勤續者に表彰狀記念品を、佐藤會頭より副賞を授與し市尹祝辭に次で被表彰者總代答辭、來賓祝辭あつて閉式した

△優良從業員 洪萬材(吳興商行)江漢標(中西藥房)
△三十ケ年以上勤續者 卅九年蘇時(洽順商行)卅四年楊味(吉月園)卅三年宋右頭(干成源)
△二十ケ年以上勤續者 廿九年蘇記(吉月園)廿八年許成家(同上)廿七年施國瑞(吉陽號)廿六年林海(振盛號)廿四年蔡元興(干成源)二十年吳通(榮發商行)

建國祭大式典 參列の市民 國運隆昌を祈願

【台南電話】十一日は非常時日本に最も意義深き紀元の佳節であるこの佳き日を迎へて台南市建國祭大式典は午前十時より台南市馬場において嚴かに盛大に執行された軍官民約二万に及び高助役開會の辭に次ぎ代表總代に國旗掲揚、宮城遙拜ありて一同出征將兵護國の英靈に對し默禱を捧げ、それより國歌合唱勅語奉讀市尹の宣言文朗讀紀元節歌合唱、後川村知事の發聲にて大日本帝國の万歳を三唱して閉式した、それより參列諸團體は愛國行進歌を高唱し市内を行進、台南神社に參拜國運の隆昌を祈願した

沿道は火の海 高雄の提燈行列

【高雄電話】高雄市では十一日海南島占據を祝賀すべく軍官、防衛團、學生、婦人團體等無慮一万餘名を動員午後六時半全員を榮小校庭に召集七時八列縱隊で出發愛國行進曲も高らかに停車場前から愛河橋に出で高雄橋を經て州廳前迄沿道火の海と化する大提燈行列を行ひ海南島とは最短距離にある南方據點たるの意氣を示した

轡をならべて市内を練る 臺南の愛馬行進

【台南電話】台南市における愛馬大行進は川村知事、岡本部隊長、高橋市尹等官民有力者約五十名參加の下に十一日午後一時一同愛馬場に參集轡を並べて行進を開始し台南神社に參拜後順次市内を行進して州廳前に到り解散した

臺中 【台中電話】紀元節奉祝と馬事思想普及愛馬市中行進は十一日午後二時から松岡知事、伊藤警務部長、福島憲兵分遣隊長大中郡守、渡辺商業學校長以下參加した六十騎が乘馬倶樂部を出發市内を練廻り午後四時頃台中神社に參拜して解散した

花蓮港 【花蓮港電話】花蓮港愛馬會では十一日午後一時から愛馬行進を行ひ五十頭の騎馬が玉眞州廳長を先頭に行進神社に參拜終つて州廳前に引返し三時終了した

皇軍の武運を祈願

台北州淡水街消費市場事務員伊良波氏外四名及各營業者六二名は建國祭日一般に休業し中原街長の引卒の下に十一日午後一時出發國威宣揚と皇軍武運長久祈願の為めに台灣神社へ參拜後明治橋にて解散した

國威宣揚を祈願 宜蘭の建國祭

【宜蘭電話】事變下第三年目のこの佳き日を迎へて宜蘭街では午前十時公會堂廣場に街内各官公衙學校その他諸團體および一般街民等約二万人が集つて先づ國歌奉唱の裡に國旗を掲揚し伊勢神宮宮城に向ひ嚴しく最敬禮をなして後西口街長は宣言文を朗讀して國民の自覺を促し竹中郡守發聲で万歳を三唱して式を閉ぢそれより參列者全部は携へた日の丸の旗をふりかざして街内に繰出る旗行列をくり出し先頭音樂隊の音頭に合せて建國行進歌を高らかに唱和しつつ街内を一巡して宜蘭神社大前にいたり神前に整列して國威宣揚の祈願をして正午いとも嚴かに解散したが恰も我が皇軍の海南島上陸の快報に接した直後ではあり街民の意氣はまさに天を衝くの概があつた尚ほ一方この佳き日を卜して行はれた日本精神發揚週間の一行事として國防獻金が一般に行はれたがこれは各團體毎に取まとめて當日街當局に届けた

拜賀式 【馬公十一日發】馬公では十一日午前九時から海軍要港部、馬公街その他で午前九時から夫々紀元節の拜賀式を嚴肅に執行した

火の海旗の波で全市歡喜の坩堝 きのふの臺中市

【台中電話】奉祝氣分に包まれた台中市の紀元節當日は海南島占據の喜びを加へて歡喜と感激の坩堝と化し同日午後一時半から市内小公學校生徒四年生以下四千餘名が小旗を手に愛國行進曲陸軍歌を高唱して市内行進を為し夜は中等學校生徒各團體市民總動員で提燈行列を行ひ文字通りの火の海人の波で十時過ぎ台中神社に參拜を為して解散した

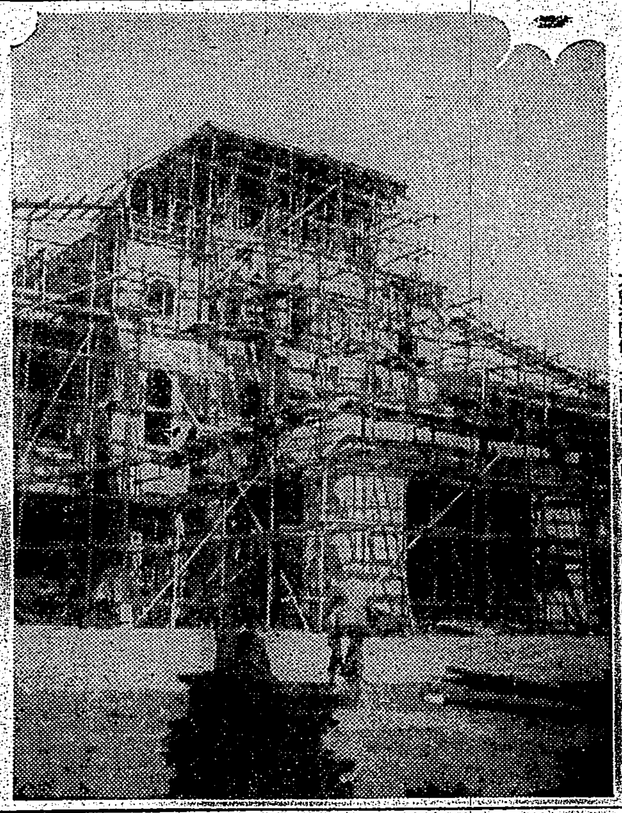

竣工を急ぐ高雄市役所新廳舍

クリーム色の殿堂高雄州商工奬勵館と高雄州廳舍と三角關係を結んで榮町に新築中の高雄市役所新廳舍は外觀早くも九分通り出來上り五月頃にはその優雅にして親しみのある姿を市民にデビューする(高雄要塞司令部許可濟)

ガソリン代用のガス自動車 日本鑛業の性能試驗

【新竹電話】本島に唯一台しかない天然ガス自動車を日本鑛業株式會社竹東油業所に訪ねた、既報の如く去一月廿七日同社台北支社を經て竹東油業所に廻された日產トラックである、生憎數日前から故障中との事で此の非常時燃料界の話題を獨り占めしてゐる御本尊は工場裏の空地に引き出され春の陽光を浴びて技術員の手に依り修繕されつつあつた

ガス 自動車に就ては先に新竹市赤土崎の燃料研究所で天然ガス研究部に依頼した乘用車のガス用改造に就き本紙に既報されてゐるがその性能、速力、馬力等も精細なガソリン車との對比が發表されたばかりであるから此處では大雜把に述べるが、此の日產のトラックは未だ八日村ほどしか走行せぬガソリン・トラックを千葉縣の大多喜(天然ガス產地)で研究試驗の結果改造したもので車體の中央下部に並べて四本と後部に一本都合五本のボンベ(特殊合金製の円筒)

高壓 ガス容量百五十氣壓)を装置しこれをパイプで連絡し後部のボンベから天然ガスを充塡するやうになつてをり外觀は餘程注意を付けて見なければ判らないボンベは五本で卅五立方米充塡され一本で十里は走行し得る、五本一度に充塡すれば優に五十里は走行される譯である、同車は未だ警察許可を受けてゐないので以來使用してゐないが先般新竹竹東間(十六粁)を無負擔で試運轉したところ三十五キロの平均で二十五分で走り切つたとの事であるが普通のガソリントラックは三十六キロ平均を要するから同道路の

坂道 の多い點から推してガス車はガソリン車より馬力が弱い事を實證した、勿論これは大雜把な結果を述べたに過ぎない、右の參考に日鑛本社調査のガス車性能表を發表すると一千五百萬[illegible]長の一割程度ある百四十七キロの道路を自重一頓の荷を載せボンベ四本で平均四十キロの速度で走り切つた

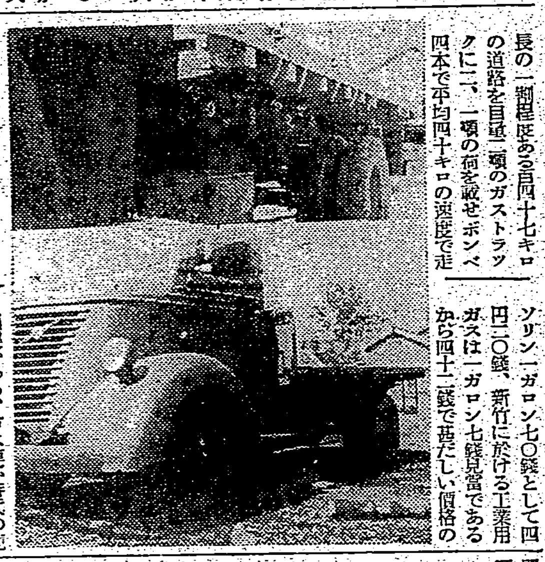

右のガストラックの使用天然ガスは一千立方尺でこれをガソリンに直すとガソリン一ガロン七〇錢として四円二〇錢、新竹に於ける工業用ガスは一ガロン七錢見當であるから四十二錢で甚だしい價格の相違がある、ガス車が時代の寵兒と騷められる所以であるが事務課に問合せて見ると[illegible]と會談を交した

問 ガストラックの改造費は?
答 當所では移入された車を受取つただけで詳細な事は分りませんが臺北支社より資料を提供されて報告が行つて居る筈ですから同課から發表されるでせう、千二百円程かかつたとも云はれてゐますがまあその邊りでせうね
問 こちら(日鑛)でドイツにボンベやコンプレッサー(註ガス壓入裝置)ガソリン・スタンドの樣なもの)を大量注文したとの事ですが
答 その數量や價格等は詳細は發表しませんが近き將來當社の使用自動車は全部ガス化する計畫のやう準備して居ります、これに就いては乘用車のボンベはドイツで作られる特殊合金製のもの必要ですがトラックは國產のボンベで結構間に合ひます、ですがガス車化の實現に當つてはコンプレッサー、スタンドも設置して置かなければならず注文品は何時頃届くか今の處見當はつきません
前述のガストラックに就てこちらに届いて間も無く或部分が故障したものですから何等の試驗調査も行つてゐないのですが未だ此の車もパイプの接續等に應急にやつたもので、從つて完全なるガス車ではありません、專門方ではこれから更に研究して完全たらしめる努力をしてゐる次第で目下本社の高橋技師が行中で五月頃には歸朝しますが、この時には公開しての宣傳、指導に乘出す筈です

と語つたがガソリン車からガス車に改造する金額は政府で補助する事と云ふ代ニュースに伴ひ新竹州の天然ガスは今こそ燃料界に偉大なる貢獻をなさんとしてゐる(寫眞はガストラックとボンベの取付箇所)

貿易實務員を四月から養成 高雄州の新しい試み

【高雄電話】本年新設された高雄州商工奬勵館附屬貿易實務員養成所はいよいよ來る四月の新學期より開所する事となり、生徒募集を開始したがその要項左の如し

募集人員約三十名、夜間授業なるを以て志願者は中等學校第二學年修了者並に之と同等以上の學力を有する男子に限る、二月十五日までに出願し、二月廿五日午後一時より五時に至るまで高雄市公會堂隣同所に於て身體檢査、體力檢査並に口頭試問をなしこれに合格したる者に對し三月二十六日午前、國語、英語の筆記試驗を行ひ、四月十日午後六時に入所式を擧行する

寺廟の整理會議

【彰化】市内に於ける神明會の一つたる金[illegible]

一、一八〇円 整理費に充當
一、三、六五〇円 寺廟整理協會寄附金

躍進の溪湖に圖書館を新設 五月早々開館か

【溪湖電話】溪湖街は岡田街長兼任以來は着々と活氣を呈しつつあるが元來同街には圖書館なく最近文化施設とされてゐるので今度岡田街長の肝煎りで役場内に新設する事となりこれに伴ふ諸經費を新年度豫算に計上され五月頃に開館すべく種々準備中

指紋搜査に凱歌

【台南電話】指紋鑑定に依る科學搜査の凱歌——數日前台南市田町五〇番地方の製糖を乘り越えて賊が侵入洋服類外數點百餘円を竊取して逃走したので臺灣台南署は本部長以下刑事連が現場に殺到した結果犯人の遺した金屬製煙草ケースに犯人のものらしい指紋があるので採取して警務局鑑識課に照會したところ數年前特殊犯罪を犯した臺南市上[illegible]九林勝元(二二)の指紋と符合するので犯人と判明

戶水新知事近く蘭陽を巡視

【宜蘭電話】戶水新任台北州知事[illegible]

宜蘭驛附近に農產物檢查所 臺北州で近く建設

【宜蘭電話】台北州では近く宜蘭郡下に宜蘭農產物檢查所と州農會の肥料配給所を併設、新築する事になる模樣である、從來同郡における農產物檢查は昨年四月までは生果物のみであつたので差し當り檢查所がなくとも他所の郡下でも用を濟して來たが四月からは米穀の檢査も行はれることになり殊に台北州下でも宜蘭といへば宜蘭、羅東兩郡下がその大部分を生產し年產二十万石以上に達するので、これを檢査するにはどうしても檢査所の新設が痛感されるにいたり、なほ肥料配給所は現在台北市に一箇所の設置はあるが、蘭陽の經濟その他農民の便宜上蘭陽地方に一ケ所新設することになり、丁度宜蘭農產物檢查所の新築と合して兩所を併設する方が種々と便宜がよからうといふことに落付くらしく、去る八日州より川中技師と池田農務肥料主任が來宜して郡當局とも種々打合せのうへ大體宜蘭停車場附近にその設置箇所が選定されることになる模樣である

紀元の佳節に輝やく人々

【台南電話】台南州では既報の如く紀元の佳節を卜し州下の國語常用家庭、社會教育功勞者、國語普及功勞者、教化優良部落、優良青年團の表彰をなしたが表彰者左の通り

△國語常用家庭(知事表彰)
△台南市=陳保宗、黃奇珍、何義、[illegible]
△嘉義市=黃森林、陳昆金、[illegible]
△新營郡=[illegible]
△新化郡=[illegible]
△曾文郡=[illegible]
△北門郡=[illegible]
△新豐郡=[illegible]
△嘉義郡=[illegible]
△斗六郡=[illegible]
△虎尾郡=[illegible]
△北港郡=[illegible]
△東石郡=[illegible]
△社會教育功勞者(知事表彰)[illegible]
△國語普及功勞者(知事表彰)[illegible]
△教化優良部落(知事表彰)[illegible]
△優良青年團(知事表彰)[illegible]

營火を圍んで結團式を擧行 高雄の商工健兒團

【高雄電話】高雄商工專修學校では全生徒に對して少年團教育の徹底を圖り將來地方の中堅青年たらしむべく商工健兒團を組織し十一日午後七時半高雄神社境内に營火を圍む嚴粛な結團式及び奉告祭を執行した

表彰式 【台南電話】台南州下に於ける各官公署學校の建國祭式典は午前九時より夫々執行州廳では川村知事より御下賜金傳達各種功勞者の表彰式を行つた

嘉義市内は大賑ひ

【嘉義電話】勇猛無比なる我皇軍は十日を期して海南島を進駐して今や遠く南海に燦々たる日章旗を揮すに至つたがこの快報に接した嘉義市では晴れ渡る中空の下市役所前廣場に海南島占據皇軍万歳、『長期建設益々強化を要す』の二大スローガンを掲げ午前十時より公園グラウンドに於いて盛大な建國祭奉行、引續き小公學校の祝勝旗行列を行ひ午後一時より公園廣場にて中南部中等學校聯合[illegible]が開催され、夜は一般市民の大提燈行列を行ひ輝やく紀元の佳節[illegible]二重奏に市内は祝賀氣分に非常な賑ひを呈した

赤堀知事の初巡視

【高雄電話】高雄州赤堀知事の州下初巡視日割は左記の通り決定
十四日岡山郡、十六日鳳山郡、十八日屏東市、二十日潮州郡、二十一日東港郡、二十三日高雄郡、二十四日旗山郡、二十五日屏東郡

歡迎會 【馬公十一日發】澎湖廳國婦人會支部では十一日午前街公會堂で新任今田支部長の歡迎會を開いた

屏東の建國祭

【屏東電話】皇紀二千五百九十九年の光輝ある建國祭の屏東市建國祭は午前十時阿緱神社紀元祭に引續き十時より公園廣場にて官民多數參列の下に國旗掲揚、宮城遙拜、默禱の後高木市尹の式辭あり万歳三唱十一時解散した、なほ午後一時より同所廣場にて奉祝武道大會を開催し五時散會、此日屏東

國語の家の門標交付式

【台中電話】台中市に於ける國語の家の門標交付式は十一日午後二時より市民館にて廣田市尹より夫々交付した引續き座談會を開く豫定であつたが奉祝行事の為め延期となつた

花岡山公園で建國式典擧行

【花蓮港電話】花蓮港街の建國祭は十一日午前十時半から花岡山公園に於て行はれ、軍、學校生徒、婦人會その他各團體約九千名參集万歳を三唱して十一時閉式、それより海南島皇軍上陸の祝賀提燈行進を開始し花蓮港神社前で万歳三唱正午解散した、尚同日は午後一時から武道、角力大會、花蓮港高女では音樂會が催され夜は提燈行列を開催したが折柄の降雨に大賑ひであつた

陸上競技場で盛大に擧行

【台中電話】嚴粛に輝く紀元節式典は十一日午前十一時うららかな春光を浴びて台中水源地陸上競技場に松岡知事、廣田市尹以下官民一万餘名參集の下に盛大に擧行された式終了後、松岡知事以下各代表台中神社に參集して國威宣揚武運長久祈願祭を執行した

の海南島の上陸成功で祝賀の二重奏に盡は旗行列、夜は提燈行列で市内は沸き返る賑ひを呈した

溪湖街で毎月廢品を回收

【溪湖】台中州員林郡溪湖街では『廢品を活かせ國の為め』をスローガンに一般大衆に對し銃後資源愛用の美風を涵養せしむる為め毎月末日を廢品蒐集日とし毛織物屑及木綿綿類ボロ、金屬類、古ゴム、紙類等の廢品を徹底的に回收する事となりこれが趣旨徹底の為め宣傳ビラを各街民へ配布する一方、管下學校保甲、振興會及各種團體を動員して本回收運動の万全を期する事となつた

△優良部落[illegible]

道路開鑿奉仕

ちかく一日二千餘人づつ奉仕の狀況
[illegible]間の道路開鑿に關係部落民

臺中師範生徒の長距離競走 森田君が一着

台中師範學校生徒の台中彰化間長距離競走は生徒三百名參加の下に十日午前八時一齊に校門をスタートして縱貫道路を力走彰化にもめげず同九時十二分過ぎには早くも二年二組の森田修二君先頭を切つて彰化公園入口の終點にゴールインし第一着となり一名の落伍者もなく十一時迄に全員到着したので少憩の後成績を發表し二十着迄の入賞者に夫々賞品を授與し三屋校長の訓示あつて午後一時半解散した

散步中を檢擧さる

【屏東電話】屏東市帰來某氏方女中原籍熊本縣八代郡宮原町字[illegible]江(二三)假名—は一月中旬無斷家出し所持金十三円と貯金四十円を旅費に台灣漫遊と洒落こみ台南、台北と遊び暮しこの程米高した時は無一文となつたが大膽にも身體一つで嘉義春日旅館に投宿し旅行中に出來た愛人の來るのを待つ傍ら身なりを整へる為め主家と取引關係ある市内榮町増田呉服店外一軒から洋服一揃ひ呉服類を詐取し[illegible]十日夜九時過愛人と肩を並べて散步中を高雄署富田刑事に檢擧されたので直ちに手配搜査、有無を言はさず逮捕したが餘罪ある見込

軍屬郭來發君の街葬 おごそかに行はる

中支方面に於て蘇々たる武勳を建て護國の華と散つた故軍屬郭來發氏の淡水街葬は十日午後二時より公會堂に於て官民各團體及び諸學校生徒代表ら約二千餘名參列し神式に依り擧行、祭壇中央には故人の英靈を安置し兩側には各方面よりの供物花輪類等が所狹き程に飾られ式は西東神官によつて嚴肅に進められ中原葬儀委員長、遺族、台北州知事代理中村社會主事、久武台灣總督代理鈴木内務局長、台北州會議員、伊藤台北守、谷郡守分會長、久武愛婦支部長、新竹州萬福代表、伊藤台北支店長江淡新組合長小石氏は公會、宜蘭河山氏は來賓代表として弔辭朗讀を行ひ中原葬儀委員長の挨拶並に遺族を代表して挨拶[illegible]午後四時葬儀は盛會裡に終了した

竹山郡の防空綜合演習 成績概して良好

台中州竹山郡竹山庄では防空思想の普及徹底を計るべく特に改正規定の警報傳達、燈火管制、防火、消防、救護等の各種訓練を目的として去る九日午後四時より『我國は遂に某國と開戰し直ちに敵機の攻擊を受くる虞れあり』との想定の下に警戒警報を發し、直ちに防空訓練が開始されこの間防衛團、青年團、壯丁團は各部署に配し各區遂に就き一般住民も夫々實施に協力したが四時三十分『敵機五機午後四時半彰化上空を通過東北方に向ひ航進中なり』との空襲警報があり同五十分敵機は遂に竹山街上空に現れ竹山消費市場前、郵便局、圖書館附近空地、街役所附近に焼夷彈を投下したので、救護班の出動に依り消し止められて街内警察官の指揮する壯丁團、防火班、消防組の出動に依り消止、[illegible]等に瓦斯彈の投下の報告に接し防護班、救護班の出動に依り消毒、救護を行つた、六時敵機の退去に依り一般空襲警報解除、その後警戒警報の狀態にて夜に入り八時再びサイレンに依り空襲警報を發し泥谷郡守、關本課長、大創兵事[illegible]五分、警戒警報列車で嘉義に到着同五時十五分嘉義發列車で[illegible]に歸り翌同十五日午前九時十六分嘉義驛發列車で臺北の豫定である

高雄の華僑ら大喜び

【高雄電話】皇軍海南島の奇襲上陸成功は在高雄華僑にも好反響を與へて居るが日支和平が確立する事ならこの際海南島の好機は一日も早く確立し東亞安定を促進せしめられたいと希望し第三國の策動を遮斷し支那の無十化が致されは事は仕合せであると喜んで居る

工業徒弟の生徒募集

【高雄電話】高雄州商工奬勵館附屬工業徒弟養成所は本年四月入所せしむべき徒弟募集に着手したが要項左の如し
募集人員は約五十名、高等小學校卒業又は公學校高等科を卒業又は同等以上の學力を有するもので滿十九歲未滿の男子たること、出身學校長を經て二月十三日迄に出願し、二月廿九日午前九時より高雄市公會堂隣同所に於て第一次詮衡として身體檢査體力檢査並に口頭試問を行ひそれに合格した者に對し三月三十日午前九時より算術、國語の筆記試驗を行ひ、四月十日午前九時入所式を行ふことになつてゐる

商業專修で生徒を募集

彰化市立商業專修學校並工科學校では左記要項に依り十四年度入學志願者の募集試驗を施行する
一、募集人員 商業專修約五十名工科學校約四十名
二、入學志願者資格 尋常小學校又は修業年限六ケ年の公學校を卒業したるもの若は之と同等以上の學力を有する者
三、入學手續 入學願書、優秀證明書及び戶口抄本を二月二十日迄に提出の事
四、試驗場 商業專修は市公會堂工科學校は第一公學校
五、入學試驗日割(商業工科同樣)第一日二月二十九日(每日午前九時より)口答試問及體格檢查第二日同二十日算術、讀方、國史、第三日同二十一日讀方、算術、綴方
の豫定で商業專修合格者發表は四月四日正午學校は十一日午前十時より夫々入學式を擧行する

彰化市[illegible]

官[illegible]郡出[illegible]、選舍、泥谷郡守の講評があつて解散したが成績概して良好であつた、八時半に空襲警報を解除せられて演習を終了し、續いて全員[illegible]同日午後四時同方法にて實施された

萬なかだち

給仕 數名 當校卒業生十四以上公學校卒業生男子に限る本人来談 履歷書持参面談 [illegible]
生徒募集 [illegible]土木測量技術員養成所 [illegible]
醫師 外科婦人科眼科[illegible]
外商員 [illegible]
男ボーイ募集 [illegible]
女子 事務員[illegible]
女中入用 [illegible]
女中入用 [illegible]
賣家 [illegible]

ヤパパンモア ムーレク用藥 これだけは代用品なし
にきび そばかす しみ色黒
良く取れる！早く治るどうしたつて本品ならでは！といふ愛著定評
論より證據 見本で詳しい理由と效能をお試し下さい三錢切手入れお申込の方に進呈致します
パパイン酵素とアルモンド應用の專賣特許料理的化粧品です。デパート、藥店、化粧品店、小間物店、雜誌社代理部にあります。
○アモンパパヤ一號一圓半。二號(半量)二圓
○藥用パパヤ洗粉 四十錢
東京市神田區松住町 株式會社 [illegible]田商店
粉末 パパヤ洗粉

おやつに 子供滋養 ビスコ
骨や歯を補ひ グンと伸ばす ヴイタミンの力
慈母の味

三月號 只今發賣中
學年別學習雜誌
お子様の教育は優れた讀物に俟つ事が多い
小學館の學年別・系統的 八學習雜誌
は面白い中に學年相應の學習生活が出來るやう苦心編輯されてあります
一年生 二年生 三年生 四年生 五年生 六年生 幼年知識 幼稚園
生活に即せる學科參考の特輯あり 最寄書店にて實物をお調べ下さい

男女募集 日本美術學校 晝間部 夜間部
○大正十年創立○洋畫科○彫刻科○圖案科○應用美術科(工藝)
○京[illegible]

關西學院
○大學本科 法文學部 商經學部 約二三五名 試驗三月一日二日
○大學豫科(二年制) 約二〇〇名 試驗 同日
○專門部文學部(英文科・社會事業科) 約九〇名 試驗四月五・六日
○高等商業學校 約二〇〇名 試驗三月廿七・八日
○出願締切日 高商 三月廿五日 文科 四月四日 本科豫科 二月廿八日
詳細志願者規則に依る 兵庫縣西宮市外甲東村

コドモページ

童話 雀の巣

小川未明作 松山文雄畫

ある日のことです、孝吉が室で讀本を讀んで、夢中になつてゐると、「孝吉はゐないか」と、おぢいさんの呼ばれる聲がしました。いつもとちがつて、なんだか怒つてゐるやうです

「はてな、どうしたんだらう、なんにも叱られる覺えはないのに」と、孝吉は、思ひました

「はあい」と返事をして、お爺さんの傍へ行きました。

「お前は、私の大事にしてゐる蘭の鉢を倒したらう」と、眼鏡越しにぢつと顔を睨んでおつしやいました。孝吉は、知らないことですから、

「蘭の鉢?」と、答へました

「知らないことがあるものか、お前より外にするものがない」と、おぢいさんは、眼を孝吉にした[illegible]と思つてゐられます

「あれ程、植木台へ上つてはいけないといふのに、いつもあすこへ行つて、お前はいたづらをしてゐる」

孝吉は、よく屋根の植木を並べてある台の上へ出ます。なぜならあすこはよく陽が當つてあたたかであるし、また遠方の景色が見えてなんとなく氣分が晴々するからでした。けれど、おぢいさんの大事にしてゐる植木鉢などに一度だつて觸つたことはありません

「僕、ほんたうに知りませんよ」

「お前は、昨日であつたか、あすこへ出て何かしてゐたらう」と、おぢいさんはおつしやいました

「昨日?」と、孝吉は、考へました、あああさうだつた、もう春がやつて來るのだと思つて南の方の空をながめてゐると、うす桃色の雲がたなびいてをり、そして、その下の方に、學校の大きな樫の木の頭が、こんもりとして見えたのでありました

「重ちゃん、ここから、學校の樫の木の頭が見えるよ」と、外に遊んでゐた重ちゃんに知らせました

「ほんたう?」

「誰が、うそをいふものか」

「僕も上つて見ていい?」と、重ちゃんがいつたから、孝吉は、おぢいさんに、植木台へお友達を乘せてもいいかときくと、おぢいさんは、蘭や、菊が並べてあるし、鉢の蘭にでもさはるといけないからと、お許しにならなかつたのでした

「重ちゃん、原つぱへ行つて、ボールを投げて遊ばうよ」

と、仕方がないから、下を向いていつたのです

「ああ、その方が面白いや、早く孝ちゃん、いらつしゃいよ」

と、重ちゃんは、いひました。

それから、二人は、原つぱで、ボールを投げて遊んだのでした。ただそれぎりであつて、自分は、植木になどさはらなかつたのでした

「來てごらん」

と、いはれるので、おぢいさんについて屋根へ出て見ると、成程蘭の砂や土がこぼれて、あたりにちらばつてゐます

「をかしいね」

と、孝吉も、頭を傾けました、お母さんでなし、姉さんでなし、誰だらう?

「別に鉢をころがしたのでもないた」

と、おぢいさんは、蘭の鉢を手に取り上げてゐられました

「お前か、樹でもふりまはしてその先が當つたのだらう」

「僕、なんで樹など振りまはすものか」

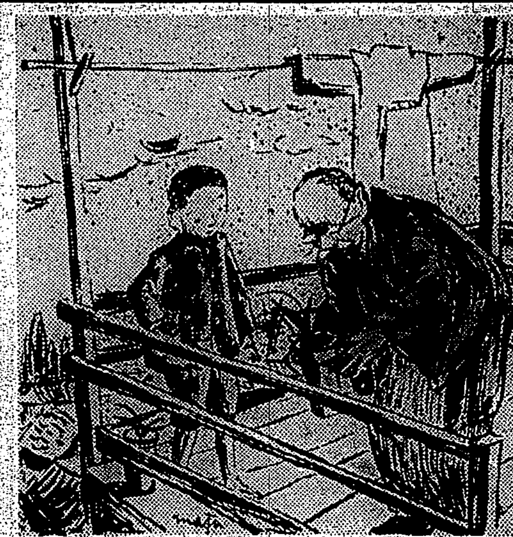

「いや、誰でもいい、こんどしたら、おぢいさんは許さないよ」

と、新しい土を、蘭の鉢に入れてゐられました

翌朝でした。まだうす暗いうちから、屋根で雀がチュン、チュン啼いてゐました

「さうだ、雀かしらん」

と、孝吉は、思つたので、そつと床から起き出て、雨戸を開けて見たが、もう雀の姿は、見えませんでした

その後、大分經つてからです、學校の運動場で、孝吉や、他の子供達は、あの大きな樫の木の下に立つて、話をしてゐました

「この木は、いくつ位、ボールを食べたらうね」

「僕たちの、投げたのだけでも三つ位食べてゐるよ」

枝葉が繁つてゐて、この木の中へ投げ込まれたボールは、どこかに引かかると見えて、それぎり、下へ落ちて來なかつたのでした。

そして、孝吉が、屋根の植木台から見たのは、この木の頂きでありました。それが、春になつて、葉が變つたらしく、大分枝葉の間がすいて見られたのでした

「あつ、あすこに、ボールがのつかつてゐる」

と、一人が指すと

「あすこにも、黑いものがある、あれもさうらしいね」

と、また他の一人が、いひました

「よし、僕、登つて行つて取らう」

と、勇敢で、元氣で、木登りの上手な小田が樫の木に上りはじめました。小田は、下の太い枝に乘つた時

「オイ、誰か、竿を持つて來てくれよ」

と、叫びました、孝吉は、すぐ走つて行つて、小使室の傍に立てかけてあつた、竹竿を持つて來ると、小田は、それを木の上から受取つて

「いいかい、落すよ」

と、いつて、一つ、二つ、三つとボールを落しました

「こんど、雀の巣を落すよ」

と、いひました

「えつ、雀の巣?」

と、みんなは、上を見てゐると小田は、竿を伸ばして、頂きについてゐる丸いものを突き落しました。

「わーつ」

と、いふ聲がしました、しかしもう小雀は、巣立つてをりませんでした

「なんだ、水苔が出て來たぞ」

孝吉は、おぢいさんが、蘭の根本に巻いて置いた水苔だと、すぐ判りました、利巧な雀はやはらかな水苔の上へ卵を産んで、育てたのであります。はじめて、いつかの謎が解けたけれど、孝吉は、雀をにくむ氣にはなれなかつたのであります。

海南島上陸の歌

張恭作 臺日學藝部補

一
聖戰茲に一年餘 大陸各地に連勝し 士氣いや高き皇軍の 無敵の矛は南の 海南島に向かひたり

二
曉影淡き如月の 下弦の月に皎々と 曉の海辺は照らされて 我が皇軍の上陸に 万物寂と声もなし

三
祖国にひびけかちどきの 声に南の夜は明けぬ 靈感溢る日を浴びて 今大空を制するは 無敵皇軍荒鷲ぞ

四
敵がたのみのこの島に 日の丸一度ひらめけば 抗日便衣後絶えて 蔣政權も何のその 東洋平和の日は近し

水牛のおやぢ

石田道雄

水牛の トンネル くぐらうよ。
乳でも さはつて ぬけようよ。
水牛の 岩山 のぼらうよ。
尻尾 つかんで よぢらうよ。
水牛の 自轉車 走らそよ。
角の ハンドル まはさうよ。
水牛の 火籠 あたらうよ。
ひえた お耳を つけようよ。
水牛の やしんば 食べさそよ。
にほの 藻でも 拔いてこよ。
水牛の おやぢ ほつとこよ。
ひとりぼつちに しとかうよ。

南の島の子供達

佐々木俊

ラルロ達の學校は、遠い遠い南洋の小さな島で、その學校も先生がたつた一人で、校長さんの役も先生の役も、小使さんの役もしてゐるといふ、ほんの昔の寺小屋のやうな學校だからです。

ラルロ……といふのは名前です

人種がちがひ、言葉が變れば、名も一寸きくとをかしいやうですが向ふではやはり「太郎さん」や「次郎さん」と私達が呼ぶのと同じなのです。

ラルロ達は、日本の兵隊さんが大好きです。月に一度、海軍の水兵さんの姿を見ることが出來ますから、遠い遠い海の上に、大きな城のやうに浮かんでゐる軍艦を見ると、ラルロ達は、勉強もせずに、わあつと声をあげて海岸へかけ出して行くのです。なかには、ちやぶちやぶと游いで行くものもありました。

足並を揃へて、きちんと整列する水兵さん、ニコニコとラルロ達に、いろいろなお菓子をくれる水兵さん——そして、海に浮かんでゐる立派な、黒鉄の浮城!

「万歳!万歳!」

ラルロ達は、立派な軍艦を見ると、きまつて、先生に教へていただいた万歳を叫ぶのでした。

「いいなあ」

ラルロは又さけびました。その声がちよつと大きかつたので、お友達は、みんなラルロの顔を眺めました。

「ね、日本の陸軍の兵隊さんつてどんな恰好してゐるかしら!」

「きつと、勇ましいよ、強いよ。そして、やさしいよ」

「ここにも來ないかなア」

ラルロは窓の外をみながら、日本の陸軍の兵隊さんの姿をいろいろ想像してみました。赭土の廣い運動場の向ふは、おいしいパイナップルの畑です。きつい太陽の光がその畑や運動場に、一面に照りつけてゐました。空は澄みきつた瑠璃色です。

「タダシイ、ニッポン」

ラルロ達は、めいめい、先生が今日お話して下さつた、日本の兵隊さんの、支那での勇ましいお話を思ひ出してゐました。

カラーン、カラーン、鐘の音が聞えて參りました。島にある教會の鐘の音です。その鐘の音をきくと、ラルロ達は、今度は、たのしいお家の食事のことを考へました

ラルロ達は、みんな頭は、もぢやもぢやにちぢれ、半ズボンを穿いてゐるだけです。島の少年達は、元氣よく、駈けつこしたり、木登りしたりしながら、自分たちの家の方へ急いで行きました。

ラルロのお家は、海の際にありました。その家は、海藻や貝の木で出來てゐて、掘立小屋のやうに小さいのですけれども、ラルロは自分の家が一番立派だと思つてゐました。

ラルロのお父さんは島でたつた一人の漁師でした。そして、島のおまはりさんや先生にだつて自由に日本語を話せるのはラルロのお父さんだけで、これがラルロの得意になることでした。

がやがや騷ぎながら、歩いてゐたラルロたちは、一人二人と別れを告げて、めいめいのお家の方へ行きました。まばらにある、どの家にも、日の丸の旗が、ハタハタとはためいてゐます。あたりに繁つてゐる椰子の木、パパイヤの木そのなかから、ポッンポッンと見える日の丸の旗——それは美しい風景でありました。その島の人たちが、みんな、かうして毎日、樂しく暮せるのも、強い国日本の国民になつたからだと、信じてゐるやうに、平穩と幸福にみなぎつてゐる姿でした。

幼年倶樂部（三月號）

どの兒童雜誌も最近は國策の線に沿つて改善更始一新紙上に躍り出した樣である大事な兒童敎育に關係のある文化事業だけに當然のことといへるが時局柄その方針が當局の肚の据つて來たのと共に著しく誌面に反映して來たやうだ、活字の大きさ、ルビの少くなつたことなども子供を近眼にしないといふためにもよくなつたしまた改善撰選に乘じて讀物の内容にも多分に改善的氣風の見えるのはうれしい事である『小島の歌』加藤武雄『太郎丸次郎丸』太田黑克彦『雪さへもあたたかい』北川千代『かりあげのもち』千葉省三『山父のおけや』豊島與志雄『日の丸の子』竹田敏彦『出世ものがたり兒玉大將』澤田謙などどれも兒童向きによい讀物である

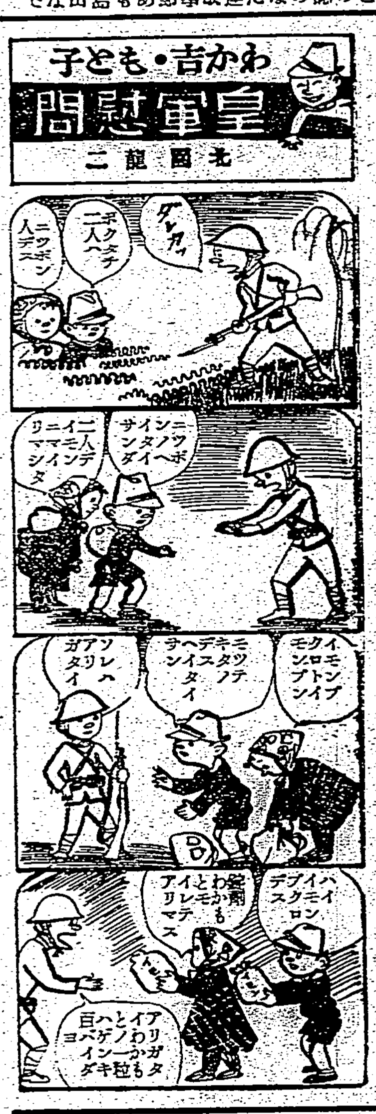

療養實話 看護の疲れで右肺尖を病む

（京都市左京區淨土寺石橋町）石渡うら

昨年八月、子供二人が或る慢性の疾患に罹り、寢食を忘れて看護に努めました爲、これが原因となつて次第に食慾が衰へ、午後になると疲勞を覺えるやうになりました。

元來私は健康で嘗て醫藥に親しんだことがありませんでしたが、あまり疲勞が甚だしいので、思ひ切つて醫師の診察を受けますと、右肺尖を侵されてゐると云はれ、驚いて醫師の指圖に從ひ、治療に專念いたしました。

藥も頂いて

熱心に服用いたしましたが、然しどうも捗々しくなく、それに特異質とでも申しませうか、藥を服みますと蕁麻疹のやうな吹出物が身體中に出來、舌が荒れて閉口いたしました。

或る日、親戚の者が『錠劑わかもと』を持つて見舞に來て呉れ、極力服用を奬めますので、言葉通り早速服用してみますと、食慾が分か甚だ良いので、これは效くと元氣づき服用する中に、食慾が少しづつ增して來ました。更に服用を續けると、×週間目には熱も次第に下降して肉付も大分良くなつて來ました。かうして二ケ月、三ケ月と經つ中に痩せ衰へたのが、今や十五貫を突破する迄に增加いたしました。その間、醫師の診察を數回受けましたが、醫師は快復の速かなのに驚いてをりました。

立派な掛圖とボクラの學校へ

ウチデハ服用デキル「錠劑わかもと」ノ掛圖引換券ヲ先生ニサシ上ゲヨウ。ソシテウント勉強ガデキルヤウニわかもと本舗カラリツパナ掛圖ヲ貰ハウ

家庭醫學

雪中を突進するドイツ國防軍

結核恢復の鍵！ 弱い胃腸は丈夫に 榮養も充實します

結核恢復の鍵を握るものは何かといふと、直に『榮養』と斷言することが出來るのであります。ところが、結核病者の大部分は食慾不振、食もたれ、食後の苦しさ、或はゲップ、下痢と、胃腸の障害を持つてゐるのであります。ですから

大切な榮養療法

を行ふことが出來ず、從つてなかなか癒らないといふことになるのであります

これと反對に、結核病者が、健康な少年のやうな、あのガツガツした旺盛な食慾を持つやうになれば、榮養療法も充分に行ふことが出來るので、自然治癒力を旺盛ならしめて、グングンと快くなるのであります。ですから結核病者は、胃腸が強健であり、正しい療法を實行しさへすれば、必ずと言つてよいほどこの病氣も癒し得るのであります。さてどうしてこの

弱い胃腸を丈夫に

するかと言ふに、多くの病者は直ちにヂアスターゼ、重曹等の單なる消化藥、制酸藥等を服むのでありますが、さうした單なる對症療法的藥物を以てしては、結核病者の胃腸を治し、本病を全治に導くことは難かしいのであります。結核病者の胃腸障害は、結核毒素による胃腸機能の不振、不眠、神經作用に因る胃腸障害の場合が極めて多いのでありますから、單に胃腸の病氣とするのみでなく、原因的療法、全身的療法を實行することが大切なのであります。さうすれば胃腸も癒り、本病も快癒するのです。ですから病者は斯うした心構への下に、その對策に乘り出すべきです。その

胃腸強化法として

は『錠劑わかもと』の服用をお勸めします。本劑は單なる消化藥、胃腸藥ではなく、胃腸強化劑であると同時に全身榮養劑であり、强脳劑でもあり、解熱、解痰の作用も促すので、結核病者にとつては、誠に缺かすことの出來ぬ治療劑と言はれてゐる次第であります

『錠劑わかもと』の主劑となつてゐるヘーフェ菌は、弱つた胃腸細胞に、賦活更生力を與へる大な作用があるので、弱い胃腸も根本から丈夫になり、更に豐富なビタミンB複合體、ホルモン性物質、蛋白質、脂肪等は、全身榮養を充實する強大な作用をなし、殊にレチチンは強壯抗病作用があり、グリコーゲンは解毒作用を、また白血球を增殖するので、その結果は病菌を殺滅し、活力を增し、自然解熱を促し、體重は增加するといふ次第で實に『錠劑わかもと』こそ、結核病者の必ず服用されたい妙劑であります。

感冒ひき易い人への吉報 合理的豫防法があります

感冒は万病の因と昔から謂はれてゐるやうに感冒によつて種々な病氣がひき起されます。殊に小兒老人の肺炎、虚弱者の結核、肋膜炎等は、感冒によつて誘發されることが非常に多いのです。

感冒の豫防法と言へば、直ぐ厚着をしたり、部屋を暖めたりするのですが、それは眞に感冒を豫防する策ではなく、却つて感冒をひき易い弱い皮膚にしてしまふのであります。眞に感冒をひかない身體になるためには、もつと積極的に、皮膚を寒冷に慣らして、どんな寒氣に對しても、耐應できるだけの丈夫な皮膚にすることであります。

その皮膚鍛錬法としては、種々ありますけれども、虚弱者にも、容易に實行でき、効果の多いのは空氣浴であります。

空氣

浴をするには、温かい日中に、裸體になつて皮膚を寒冷な空氣にさらすやうにすればよいのです。これに慣れたら起床時とか就床時に裸體になるやうにして、皮膚の調節機能を鍛錬するのであります。空氣浴の實行注意としては最初は三四分から徐々に行ふことと下腹部に腹帶を卷くこと、浴後は冷えた身體をそのままにしないで床に入るなり、厚着をするなりして、必ず身體を温めること等であります。尚

身體

が疲れ、衰弱してる時に、よく感冒をひくことは誰しも經驗のあることでせうが、前述の皮膚の強鍛と、この體力の充實を心掛けてゐるならば、絕對に感冒にかからぬ身體になることが出來るのであります。疲勞恢復、體力充實法としては『錠劑わかもと』を服用することであります。本劑は大戰當時、獨逸の化学者によつて發見せられ、その豐富な榮養價は、人造肉とまで言はれて賞讃せられたヘーフェ菌が主劑となつてゐるもので、ビタミンB、蛋白質、脂肪、アミノ酸、ホルモン性物質その他の豐富な榮養成分を含有し、且つ衰弱した胃腸に、賦活強化作用を與へることが強大なので、胃腸の弱い人、感冒をひき易い人、虚弱者の體力充實法としては眞に目的に適つて居ります。

『錠劑わかもと』は、二十五日分一圓六十錢、八十三日分五圓の廉價で東京市芝公園、わかもと本舖榮養と育兒の會（振替東京一七〇〇番）から直送され全國藥店で取次いで居ります。

MP・105

メヌマポマード

これぞ新日本の求めて止まぬ理想的美髮料！

漆黒の美髮は

東洋民族の先天的誇りです。この誇りを近代的整容美として、いやが上にも若々しく誇らんとするには、美髮料の撰擇に細心の吟味が必要です。

御愛用各位の

御賞讃の如く他の摸造品と全然その質を異にするメヌマは、コレ一品の爲の專門工場で九種の純植物性の高貴精選原料を獨特の科學製法をもつて完成した名實共に美髮料界の權威的存在なのです。

この品質！この効果！

メヌマは、イヤに粘らず、キザに光らず、よく伸び、香ひの典雅さ、それに洗髮の容易さは、他品に求められない珠玉的品質であります。

又、特異な浸透性を有しますから、毎日の規則的御愛用は、頭皮と毛髮の乾燥を防ぎ、美髮に有害なフケ痒みをおさへ、よく毛髮に自然な彈力と健康な色澤を育みます。

☆合理的使用法☆

メヌマの毛髮榮養は頭皮にスリ込んでこそ最も効果があるわけです。御使用の際は毛髮ブラシで頭皮に浸み込むやうによくスリ込んで下さい。

男性間に信用絶大な本品は今や新女性の美髮料としても壓倒的人氣を頂いてゐます。

四四セン 五八セン

東京・大阪 本舗 井田京榮堂

軍馬、音楽隊、進撃祝賀の行列隊

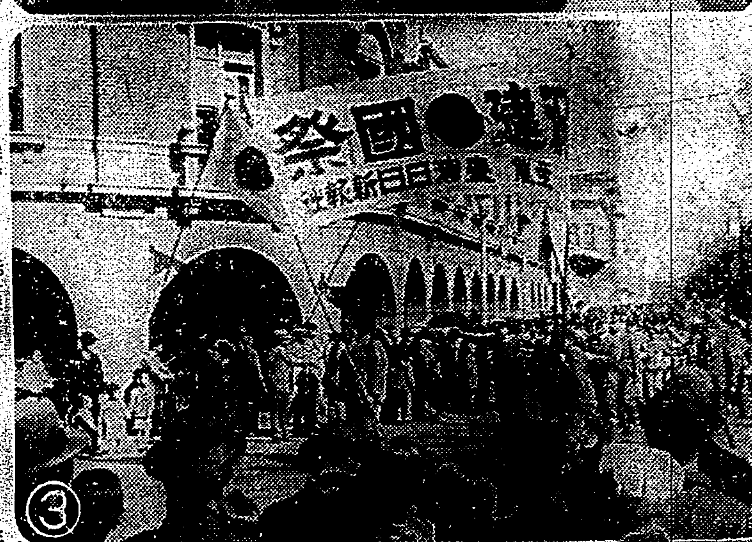

寫眞上から(1)堂々と市中を行進する愛馬行進隊(2)愛馬に人蔘の御馳走攻めする婦人隊(3)本社前を通る音樂大行進(4)海南島進撃祝ひの提燈行列隊に應へる軍司令官(5)は同じく督府での小林總督と各部局長連(6)蜿蜒長蛇の列で市中を練る提燈行進隊

この歡呼の聲遙か 海南島へ響けよ

ゆふべ島都で祝賀の大行進 建國祭と二重の喜び

聖戰茲に一年餘大陸各地に連勝し士氣いや高き皇軍の無敵の矛は斷末魔に喘ぐ蔣政權の最後と頼む唯一の海の連絡路海南島に向ひ十日未明、陸海軍精鋭部隊の奇襲上陸して僅か一日で全島は今や我が制壓下におかれんとして居り本島と一衣帶水の海南島だけにどつと湧き華やかなるこの快報は五百万島民を歡喜の坩堝に追ひ込み十一日の紀元の佳節を期し全島津々浦々まで皇軍將兵の至苦に對する感謝を捧げる祝賀提燈行列と旗行列が催された

南支海軍最高指揮官から御禮電報 小林總督に宛て

海南島進撃に付小林總督よりの祝電に對し二月十日南支方面海軍最高指揮官より左の通り御禮の電報が來た

御祝電感謝に堪へず一層奮勵以て後國民の期待に副はんことを期す

臺北市では臺灣の小國民の大旗行列に引續き夜は祝賀提燈大行列が催され興亞の春の花に相應しき纈纈たる官民團體を網羅し國民的感激は高らかに奏でられた、定刻午後七時三十分百餘團體二萬の各團體が公會堂前に石井市尹を先頭に帝大を始め各學校、官衙、銀行會社、町內會の團體等で約五万が各々意匠を凝らした大燈籠を先頭に音樂隊に合せて愛國行進曲を高唱しつゝ所定の集合場所から堂々行進を開始し總督府前にて先づ萬歲を三唱、左折して南門に出で軍司令部前に來り萬歲を叫べば古莊軍司令官以下軍首腦部は之に唱和し纈纈たる火の海を左に右に浮き流れ總督府前では小林總督、各部局長、臺北州知事等が市民の歡呼に應へ高く萬歲を唱へ萬歲の聲は夜空に響き渡り南十字星輝く南海の孤島海南島に響かんばかり、かくて建國祭との二重の歡喜に島都を沸返らせ十時過ぎこの盛大な祝賀大提燈行列は終つた

基隆【基隆電話】皇軍海南島上陸の快報に感激の快哉を叫んだ基隆市民の祝賀提燈行列は、十一日午後六時官民團體二萬人が公會堂下に續々集合、一方海上行列隊は水上署を先頭に稅關、港務部、築港揚陸で滿船飾を施した百餘隻の小船が勢揃ひし同七時海陸相呼應して出發し陸上行列隊は高らかに且歌ひつゝ市役所前で萬歲を唱へ海上では田寮港運河より港內を一巡公會堂下で萬歲を唱へ文字通り海陸とも火の海と化して午後十時頃終了解散した

新竹【新竹電話】輝かしい皇軍の海南島上陸を祝ふ新竹市の提燈行列は近來にない賑かさで十一日午後七時近く小學校々庭に集合した各團體は順次行進を起し火の流れと共に萬歲の歡呼で市中は沸き返り午後十時頃御成橋にて解散した

宜蘭【宜蘭電話】海南島上陸を祝ふ宜蘭街の各團體學校生徒等二萬五千餘名參加して提燈行列は十一日午後七時半から行はれ全街火の海と化し大盛況であつた

帝都では立體的式典 參加者實に十萬餘人

【東京十一日發同盟】興亞の春に紀元の佳節を迎へ殊に歷史の一頁を飾つて無敵皇軍の海南島進擊に沸く帝都では午前十時から一齊に陸、海、空の立體的式典を擧行、約十萬の市民、學生が參加し長期戰下に建國精神を發揚して時局に處する國民の覺悟を益々深めた。この日午前十時建國祭本部主催の下に市內七箇所の式場には都下青年團、愛國婦人會、國防婦人會、一般市民約七萬人が參集、九段の**式場は**建國祭委員長後藤文夫氏、芝式場は丸山鶴吉、外苑式場は香坂昌康、上野式場は副委員長仙波安藝陸軍中將、淺草式場は福村茂夫海軍中將、深川式場は猪狩亮介陸軍中將、中島式場は吉岡陸軍中將各司令官の下に夫々盛大に建國祭式典を擧行、皇威宣揚を祈願し式後各式場毎に行進を起し日章旗のはためく街を二重橋前に到り宮城を遙拜し聖壽の萬歲を三唱して解散、各式場代表者は午後一時三十分明治神宮に參拜した、一方都下大學專門學校六十二校の學生生徒約三萬五千名は**武裝し**て午後一時卅分代々木練兵場に參集、朝香宮殿下の台臨を仰ぎ建國祭式を擧行、朝香宮殿下には陸相以下に鑑を賜はり次で武裝整列する學生を御巡閲あり分列行進の後、木下臨時大總長は參加學校を代表して式辭を述べ陸、海、文部各大臣の祝辭があつて式を終つた、また水上奉祝は式場に宛てられた芝浦港岸通りの棧橋前に滿船飾の參加艇三十三隻が整列し午前十時から式典を行ひ式後各艇は指揮官の建國祭副委員長松井元海軍中將の指揮及び內田警視總監指揮の下に

乘組の軍樂隊を先頭に隅田川を溯上し堂々水上行進を行つた、一方羽田飛行場に翼を備へた民間機二十二機は松原海軍大佐指揮の下に一齊に離陸し編隊を作つて帝都の建國祭各式場及び行進路上空を飛行、斯くして空、陸、水の立體的祝典は終つた

厦門でも建國祭を壽ぐ

【厦門十一日發本社支局特電】南支の空は明澄に晴れ興亞の春、新生厦門に於て我が在留官民各機關夫々建國紀元の佳節を奉祝した、この日午前十時は我軍部隊、總領事館、地方維持會、日本小學校その他各機關にて拜賀式がいとも嚴肅に行はれ、正午よりは厦門公園に於て官民祝賀會を開催、國旗揭揚、國歌合唱、皇居遙拜ついで內田總領事の國體明徵の力強き祝辭あり、○○○隊長の音頭にて大陸にも響けと萬歲を三唱、同時二十分散會した

鐵蹄隊堂々の行進

きのふ島都の街を勇ましく 沿道は聲援のどよめき

今次事變勃發するや大陸で將兵と生死を共にし活躍せる物言はぬ勇士、軍馬其の他馬匹に對する認識を深めこれが愛護の念を涵養せしむる目的で台北州畜產會主催、台灣軍經理部、州、市等後援の建國祭愛馬匹大行進は快晴の十一日午後賑々しく擧行された、午後零時二十分騎兵隊、後備部隊、武德會、學生乘馬隊、少年乘馬練習所、役馬利用講習所等の參加を得て約一百五十頭に上る馬匹は臺灣軍司令部に集合、小林總督、各部局長、戶水知事等臨場の下に兒玉軍司令官の查閱を受けた後、松尾中佐の指揮で午後一時同部隊を出發、ブラスバンドの奏する「愛馬進軍歌」の旋律に合せて鈴木委員長を先頭に大津參謀長、稻川中佐等の來賓、後備部隊の勇壯な武裝を施した騎兵隊に續いて武德會、學生乘馬隊の順に馬匹の大行列を作つて市內行進を行ひ壯觀な光景に沿道に堵列せる人垣を作つて非常な賑ひを見せた、かくて勅使街道を經て太平公學校に休憩、同校生徒、愛婦、國婦兩會員等の接待を受けて後ラッパの音を合圖に再び行進を起し太平町通りを南進、鐵道部、台銀、國際館前、入船町、有明町、萬華驛前、督府、軍司令部前を經て植物園正門から一中前道路に出て同四時五十分解散、此大行進を終了した

有の精鋭メンバー指揮者一條氏並に上田本社出版部長より行進に關する若干の注意を受けた後第一團を先頭に六列縦隊の隊形で太平町通りを南進、本社前を東に進んで島都メーンストリートに勇壯な音を響かせつゝ消防組、郵便局、京町通り、總督府、軍司令部前を經て植物園正門から一中前道路に出て同四時五十分解散、此大行進を終了した

堂々たる音樂大行進

島都市民の絕讚を博す

皇紀二千五百九十九年、東亞の盟主として興亞長期建設の聖業に邁進しつゝある皇國日本の建國の佳節を祝ひ奉るべく本社主催の台北市內音樂團合同の『音樂大行進』は十一日の建國祭を卜しいとも盛大に擧行された、この日數日來よりの好天氣は益々冴えて日本晴れに晴れ渡つた紺碧の空には「きれいさへないと云ふ」絕好の行進日和、定刻午後零時半頃迄に太平公學校運動場に集合した

△第一團…太平公學校、末廣高等小學校
△第二團…第一師範、第二中學
△第三團…第二師範、工業、商工
△第四團…專賣局樟腦部、台銀、鐵道部、台日
△第五團…遞信部、交通、稅關府
△第六團…松山青年團、萬華青年團
△第七團…大稻埕青年團、新起公會

十九團の音樂團、人員にして三百名を越えると云ふ本島音樂界未曾有の大行進である

火野葦平と歩む(上)

中山省三郎

廣東の空は明るく瑠璃いろに輝いてゐた。朝早くパパイヤやバナナの畑の間を火野葦平とさまよひながら、私は彼のうちに寄ての日の風貌をさがし求めながら默々と歩いてゐた。

私が胸に浮かべたのは、雨の上海からいづことも知れぬ戰線に向つて行く彼を原隊まで見送つて行つたとき、しきりに後ろを振り返つてゐた。去年の秋九月の彼ではなく、いはばわれわれの少年期の彼であつた。

われわれは東京大震災の年に早稻田の第一高等學院に入り、大正十五年の春に同人雜誌『街』を創刊したが、その中には玉井雅夫と號する彼をはじめ、田畑修一郎、寺崎浩、丹羽文雄、南池寬その他が加はつてゐた。

○

この雜誌はあまり長つづきをせず、大正と共に終りを告げ、われわれはもう大學部に入つてゐた。このささやかな雜誌(しかし贅澤であつた)に玉井雅夫は殆ど毎月のやうに作品を發表した。

その一つの「狂人」(同じ號の小說が發禁になつた)といふ小說は、もと東京で遊蕩生活をしてゐた男が「日本の生活があまりに非文化的であるのに嫌氣がさして、七回目の失戀をすませてしまふと、アブサンと沈丁香の香り高い佛蘭西へやつて來て」に初まつて瘋狂院へ入れられるまでの經緯を書いたものであるが、その頃の彼の文章のスタイルは次のやうなものであつた。

○

愛するものを失つたこの老紳士はすぐにまた愛する者を見つけた。それはリュクサンブールで見いだした愛くるしい女の子である。その女の子はポッティチェリの描いた春の女神のやうに美しかつた。彼はその女の子の母親をとり結めた。色んな繪本だの、リボンだの、靴下どめなどを買つてやつた。彼はその女の子に日本の話をしてやつた。東京だの、富士山だの、藝者だの、博多人形だの、錦繪だの、そんな話を、すると女の子は日本に行つて見たいと云ひ出した。彼は連れて行つてやらうと約束した。でも彼はひとつの約束を待ち出した。

「ねえ、マリちやん、小父ちやんはマリちやんを日本に連れてつてあげようけれど、その前にマリちやんは小父さんの妻にならなければいけないのだよ。」

「ママに？ママになあに？」

「妻だよ、何でもいいからそのママになれば小父さんはマリちやん吾日本に連れて行くのだ」

「なるわ。」

老紳士は彼の戀人を抱き上げて頰ずりをした。そして步き出した。すると、いきなりばたばたと後で足音がして、マリは何物かに捲きとられた。彼は激しくつき飛ばされた。

○

「どろぼう！どろぼう！」

マリの母は狂氣のやうになつてたてた。老紳士は啞然として立つてゐた。警察が來た。巡査がやつて來た。

「どうしたのだ」

「こいつがわたしのマリを誘拐しようとしたのです」

「君はこの方のおつしやるやうにこの方のお孃さんを誘拐しようとしたのか？」

「冗談を云つて貰つちや困りますよ。世の中はめちやくちやだ。私はこの女と結婚しようと思つたのです。私はこの女に戀してゐるのです。」

「君の云ふのは、この小さな女の子か？」

「さうです。」

「氣狂ひじみた云ひ抜けは止し給へ。この女の子は幾つだと思つてゐるのだ。」

「七つだと聞きました。しかし年なぞはどうでもいいのです。この女も私の妻になることを承諾しました。私はほんたうにこの女と結婚しようと思つたのです。——ねえ、奧さん、ほんたうにマリちやんを私に下さいませんでせうか。」

「おまはりさん、この人は氣が變なのぢやないでせうか！」

「さうさ、狂人なのですな。」

そして彼は瘋狂院へ入れられたのである。

○

これらの小說は「若く美しいロマンチックな物語であつた。『街』が廢刊されて、彼は詩に、英詩の飜譯に熱中し、それから暫らくして「藝術を廢業する」といひ放つて郷里にかへり父の業につこいたのであつた。いまも私の手許には彼が翻譯を打ち込んだ「アーネスト・ダウスン詩集」の譯稿が殘つてゐる。彼はその他の凡ゆるものを放棄して、ひたすらに家業に勵まうとしたのである。

【寫眞は廣東に於ける火野葦平氏】

戰線からの婚姻屆 戰死の場合も有效

司法省から全國へ通牒

【東京十一日發同盟】十日の衆議院人事調停法案特別委員會において大森民事局長より左の如き言明があつた

出征先から婚姻屆を差出した場合においてその屆出が戶籍役場に到着する以前に本人が戰死した場合その屆出を有效と認めるか否かに就てはこれらはすべて有效と認める事に決定、その旨全國の戶籍役場に通牒を發した

〝双葉金的を射る〟

意外花嫁は大阪の富豪女主人

【東京十一日發同盟】時代の寵兒・横綱双葉山を射て落す女性は誰かの噂は遂に解かれた滿天下のファンの氣を揉ませた双葉山は我て相思の大阪市天王寺區夕陽ヶ丘町一八小梁澄子さん(三)と云ふ麗人と婚約成り紀元節の十一日初めて立浪親方に之を申出で快諾を得たので愈よ四月下旬晴れて結婚式を擧げることになつた、昭和十二年彼が二十六歲で日下開山の榮位に就いて以來その花嫁候補について噂を生み映畫女優や東西の名妓等頭に取沙汰されたものであるが日本一の花嫁御寮は意外にも若く美しい富豪の女主人であつた

獻穀の最中に大稻埕では小火騷ぎ

建國祭と海南島占領の歡喜に沸き返つてゐた台北市大稻埕の目拔き場所に火災が起り大騷ぎを演じた十一日午後二時四十五分下奎府町一ノ二一二劉云方より出火附けつけた北署警察官、消防組員に依つて消し止められ幸い大事に至らなかつた、原因は附近の子供の火遊びに依るものらしい

(來航)紀元節を祝ひ一路南下午後三時着外著豫定、二 板垣參謀中佐、古河電氣大阪販賣店長、寺戶寺上岡崎眞一、清水組太田外二氏、香々木米吉其他の諸氏

智能偏重を矯めて身體檢查に重點

中等學校入學試驗の方針

文教當局は昭和十二年度以來中等學校の入學試驗につき準備教育の弊止と相俟つて國民の體位向上の見地から身體方面の考査を特に重視し、心身ともに有爲なる國民的資質を有する者を選拔することに努めて來たが、本年度から更に此方針を一層明確ならしめるため身體に關する考査を第一次に施行し不合格者には學科試驗を受けさせないことにし爲に檢査施行を出來得る限り適正妥當ならしむる必要から台灣に於ては始めての身體に關する檢査標準を定めて之を各州廳及び直轄學校に通牒した、文教局がこの標準を定める爲めには體育官を始め視學官、中學校長、中等學校體操教官等を委員とする調查委員會を設けて愼重に研究調查を行つた結果定めたものであるが其標準は身體方面の檢査を身體檢査と體力檢査に分ち身體檢査は學校身體檢查規則に準じ體格、榮養、脊柱、胸廓等の發育の良否、眼、耳、鼻咽喉、齒牙、運動器官等の異常の有無、其他疾患又は學習上支障ある疾病の有無等につき檢査を行ひ其の結果を甲、乙、丙、丁に區分し、甲は以上の諸點が優良健全なるもの、乙は體格、榮養、脊柱の發育普通にして諸器官等に特別の異常又は疾病を認めざる者、丙は體格、榮養、脊柱の發育稍不良にして諸器官等に健康上留意を要するなるか又は疾病あり學習に著しき異常を認むる者、丁は體格、榮養、脊柱の發育不良なるか又は疾病あり學習に適せざるものの四ヶ階に分けてゐる、體力檢査は中等學校入學志願者の大部分を占めてゐる十二歲の小公學校兒童につき各種目に亘つて實地に體力調査を行つた成績を基準として最も妥當と思はれる一定種目を選定し、種目別に等位の判定標準(成績表)を定めたものである、右に關し島田文教局長は語る

身體に關する考査を第一次に行ふ事について世間には往々其の結果を誤解し父兄の間にも色々と不安危懼の念を抱いてゐる向きもある様であるが決してさう云ふ心配は無い、中學校や女學校の入學試驗に於ける身體檢査は體格體力を絕對條件として一定の規格に少しでも該當しなければ入學を拒否すると言ふ様な峻烈苛酷なものではない、身體檢查は嚴格にはやるが體格や體力に少しの缺陷があつたからとて直ちに不合格にすると言ふ様な極端な檢査方法を當局は決して採るものではない、殊に現在の發育途上にある少年期の兒童に對し現在の身體狀況のみを以て直ちに將來迄の體位健康の良否を斷定するが如き事は妥當ではない、それで身體檢査標準に於ては體格體力が丁に屬し學習に堪へざる者は絕對に之を合格させるわけにはいかない、即ち學父兄としてはかかる兒童に對しては十分保健に留意し將來學習に堪へうる樣に身體を鍛練することに注意して貰ひたい、殊に體内の缺陷或は疾病の治療を要するものについては學校醫當局に於ても身體の缺陷を發見することになつてゐる、頭だけ發達しても健全なる體のこれにともなはない様では國家の將來の興隆の基礎とはならない、一般父兄の教育者も特に此點に留意して貰ひたい、本島の實狀からして將來初等學校に於ける教育が入學試驗準備に偏せられる事なく訓練も又は體育方面の時間が閑却せられるやうな弊害があつたので國民教育上かかる悲むべき事態に對して保育に於ける德育、智育、體育の圓滿なる發達を期するためである、要は國家興隆の將來の指導者たるべき現在の兒童に對しては國家は精神的にも肉體的にも双方健全なることを要求する、一般父兄も教育者も特に此點に留意して正しい認識をもつて貰ひたい

市民は感銘！

公を出發し行進を開始したが、三百餘名の豪華陣により交互に吹奏された「愛國行進曲」と「建國行進歌」は太平公の校舍を始め附近一帶の建物を搖るがし非常な壯觀を呈した

斯くて太平公學校を後にして我等が大行進隊は天にも響けよと許り建國譜を奏樂けつつ太平大通りに出て先づ稻江住民の耳目を聳かせ北門より京町通りを經て公會堂に到着、同所で小憩の後、更に行進を續け本社前通に西門市場前一帶に黑山を築いた人々に多大の感激を與へ方角角より右折し新起町通り、万華座前通り、老松公學校前通り、軍司令部、總督府、宮前町の歡呼を受けつつ菊元角を經て各所に湧き上がる絕讚の町通り大倉商店より更に右折し台銀前、總督官邸、大學病院前、警察官署前を通る大群衆を建國の一色に染めて表町通りより再び栄町通り美人座を左折、本町通りより北門を經て栄町に引返し三時半頃公會堂に歸着した、同所で「同円形陣になり國歌「君が代」を吹奏、皇軍萬歲をなし上田企畫部長の挨拶の後盛會裡に散會した

北一高女生徒がまごころの歌集

皇軍將兵への慰問短歌

台北一高女では事變來同校生徒が正課の作文に或は戰線の勇士に送る慰問狀等に可憐な乙女心の純情を綴つた幾多感激の作品を出してゐるのを見て之等文章の一部を收錄し全校生徒の短歌一千首を加へて「まごころ」なる歌文集を編輯し島軍將兵の慰問として去る十日陸軍病院に寄贈した、同集の中の短歌には次の樣な銃後女性の意氣軒昂振りが窺はれる

△天地もゆるげとばかり湧き起る歡呼の中をつはものは征く
△もろともに平和の爲に戰はん君は戰に我は銃後に
△兵士らは死地に向ひてうれひなし時々として今日も出でゆく

基隆防諜の講演【基隆電話】基隆市では今春防諜協會及び大阪へ進田せんとする者の防諜のため基隆市の防諜に萬全を期する目的のもとに十二日午後七時より市公會堂に於て海外事情の防諜講演會を開催する

今日の天氣
△臺北地方 東の和風 晴時々曇
△北部地方 北東の和風 曇一時雨
△昨日の氣溫 最高二六・九度 最低一一・二度(午後二時)(午前七時)(臺灣總督府氣象臺)

ニュース映畫會
各社ニュース
廣東陣中座談會
岡中野(平副)大佐吉村
何を語る？
和平を叫びて蹶起せる吳佩孚將軍
短篇・漫畫 歌と踊・仔犬はほゝ笑む・鷄の樂園
本日 午後二時より 午後七時より 二回 於公會堂

第二回 東京名人會
女流二名人の顏合せ！
演題全部變更
小唄・端唄・歌謠曲 コロンビア專屬 藤本二三吉
三味線 市町小靜
女漫談 黑田雅子
漫才 慶司琴路
特別出演 毎夜長講二席熱演 京山華千代
二月十三、十四日 夜七時より(二日間限り)
於 臺北市公會堂
入場料 五十錢(但し指定席一圓)
破額入場券は無効 ▲六日、七日發行の招待券及入場券は無効

建國精神を强調する 奉祝武道大會
昨日市公會堂で開催

台北市主催武德會台灣地方本部後援の建國祭奉祝第二回武道大會は十一日午後零時半から公會堂大ホールにて華々しく開催された。小林總督、兒玉軍司令官を始め軍官民知名者および一般觀衆二千餘名は定刻前から會場に詰かけ、先づ開會の辭に始まり高原善雄、新東宮武夫、皇軍武運長久默禱に次いで國歌合唱をなし、司會者石井市長の挨拶あつて直ちに演武開始、弓道の部では山口教士の鳴弦の儀が行はれ、續いて劍道の部に移り藤教士の監鍛、田中、佐々木兩教士の長谷川英信流居合術、甲田教士、甲田(新鄧)兩氏の直心影流薙刀術形、次で第一師範附屬公學校生二十五名の少年劍道基本動作、市內小公學校生の劍道試合、日台社および劍道紅白試合が行はれ少憩の後、柔道の部に入り少年柔道の型、講道館柔道の型、柔道紅白勝負試合、竹下、加治屋兩教士の五人掛等が行はれ、劍尖火花を散らし熱戰を展開して觀衆一同はこの國技の熱戰にしばし陶醉させられたが結局次の戰績を以て試合を滯りなく終了

劍道
一等 平山(工業) 八人拔
二等 草(鐵道) 五人拔
三等 木(專賣) 三人拔

柔道
一等 丹羽高(西) 二人拔
二等 森(商西) 二人拔
三等 黄(武德會) 二人拔

番外參加者多數あり、大日本帝國の万歲を三唱して同六時三十分盛況裡に解散した

【寫眞…奉祝武道大會に於ける薙刀型】

阪急の三宅顧問と 堀尾選手退社

阪急野球團顧問三宅大輔氏、同外野手堀尾文人君は今般契約期間が滿了したので円滿退社、三宅氏は今後文筆生活に入る模樣で堀尾選手はさきに渡米したバッキー・ハリス(イ軍)の斡旋でロサンゼルスのスタンダード・オイル會社に就職の豫定である

臺灣籠球聯盟 選手權大會
十二日一高女コートで

臺灣籠球聯盟第四回選手權大會は二月十二日(日)午前八時半より市內第一高女屋內コートにて一般、中等部一部、二部、三部、商業、工業の六團、女子部一女A一女Bの各團參加の下に次の如き豫定で擧行される。一般部は參加團三つの少數で、原かな豫想を誘する中等部(台中一中O・B、台北B)に對して三師鐵道科が新の黑潮(台中一中O・B、台北在住者)が如何に戰ふかに興味があり、中等部は三師の監督に二師、商業の急迫、二中、三中の新進の出場が興味を持つて迎へられる、蓋し聖戰の下銃後國民の熱戰が繰展げられる事であらう

高雄競馬
第三日成績

【高雄電話】高雄秋季競馬第三日は十日午前十一時十分より市外安生若競馬場で開始、投票總數四万五千二百四十五票に上る盛況であつたが成績左の如し

一、古呼內馬競走千六百米 1、センリ(緒方)1分57秒3、ナンシン配當單2円80錢複1、2円80錢2、2円50錢
二、古呼乙馬競走千六百米 1、エバアグリン(中島)1分55秒五分の一2、第一タカオ配當單5円60錢複1、3円60錢2、1円70錢
三、抽籤新馬競走千六百米 1、ヘクヨウ(川口)2分3秒五分の一2、タチバナ配當單4円70錢複1、3円10錢2、2円40錢
四、騎乘速步三千六百米 1イチベエ(佐藤)7分33秒五分の四2ホリモリ3、ヒノモト配當單20円複1、13円20錢2、5円20錢3、2円10錢
五、古呼內馬競走千六百米 1、ウインナー(遠藤)1分58秒2、ヘヤデ配當單15円20錢複1、7円40錢2、3円
六、古呼馬競走千六百米 1、フインド(川口)1分51秒五分の三2、マサル配當單2円90錢複1 2円30錢2、2円20錢
七、騎乘速步三千六百米 1、マスコット(谷部)7分27秒五分の二2、ボン3、ミスキヨヒメ配當單4円複1、2円90錢2、4円30錢3、1円10錢
八、抽籤古馬競走千六百米 1、サラシナ(上田)2分1秒2、フシミ3、トキワ配當單27円20錢複1、7円80錢2、3円60錢3 3円80錢
九、古呼乙馬競走千六百米 1、第一ロンドン(東松)1分54秒五分の四2、トミカゼ配當單5円40錢複1、3円2、2円10錢
十、新古呼馬競走千六百米 1、スピー(清水)1分52秒2、アップローズ配當單5円60錢複1、3円40錢2、2円10錢
十一、古呼乙馬競走千六百米 1 エレクトロ(千同)1分53秒五分の四2、アサカゼ配當單4円50錢複1、2円60錢2、5円10錢
十二、古甲呼馬競走千六百米 1 第三マルナカ(緒方實)1分53秒2、イサベラ配當單5円50錢複1、3円70錢2、8円30錢

堀口、ピネダ 十二回戰を行ふ

【東京電話】ピストン堀口對クリス・ピネダの東洋フエザー級選手權爭奪戰は來る十二日午後六時から兩國國技館で擧行されるが當日の組合せ左の通り

△八回戰
石田(新興)對梅本(不二)
相澤(關西)對青木(不二)
錦野(無)對村田(不二)
△十二回戰
ピストン堀口(無)對クリス・ピネダ(比島)

地方近事

南投

▲正札勵行の標語募集 臺中州南投商工協會では正札に依る公明商取引を勵行せしめ以て明朗商店街建設に資すると共に正札勵行に對する一般の注意を喚起せしむる爲め一般より商店主及び顧客をして正札勵行する刺戟的內容を盛つた標語を左記に依り募集することになつた
一、締切 昭和十四年二月二十日
二、發表 同年二月二十日
三、當選及賞金 一等金二十円一名、二等金十円二名、佳作金一円一〇名以內
四、應募者心得 用紙は官製はがき一枚一標語とす一人數枚應募することを得

中壢

▲楊梅庄協議會 中壢郡楊梅庄協議會は九日午前十時より同庄役場に於て宮崎郡守、中谷庶務課長、副島庄主任、遊德州廳等臨席、協議員二〇名の內十八名出席傍聽席には劉中壢街助役、高木高等係其他多數の臨席を見て定刻型の通り行事をすまし吉田庄長は庄治概況及豫算編成方針について演說を爲したる後議事日程に入り十二年度歲入歲出決算の報告あり次に諮問事項第一號より第六號を上程各議員は何れも教育費、土木費、庄長以下職員の待遇改善其他各款に亘り熱心に討議何れも原案可決郡守の訓示あつて午後四時頃和氣藹々裡に終了一同は皇軍の武運長久を祈願する爲臺灣神社に正式參拜を爲した本年度の豫算は八万六千二百六十円昨年に比し四百二十一円の減であると

竹南

▲壁を切拔いて侵入 去月七日午前三時半頃新竹州竹南郡後龍庄新港字社圖五七郎乞方の敢良壁(內地式)を屠殺用臺灣刀で切拔いて侵入、抽出より現金三三〇円九〇錢を盜んで逃走せんとした怪漢あり名と彼の弟が追跡して取押さへたが隙を見て逃走した同日直ちに警察の手で逮捕したが、犯人は同庄新港字東西八三江來傳(三)で目下後龍分室の豚箱に滯在中

豐原

▲保甲民總出で道路改修 全島に魁けて道路の改修をモットーとする豐原郡では、既報の如く豫て計畫決定した後里より大安渓に至る道路の改修は愈よ八日より內埔庄保甲民總數二千名を總動員して之を第一第二の二手に分ち稜線を行ひ大々的馬力をかけ孰れも一週內に完成する豫定だとの意氣込で工事に着手した

▲警務課長初巡視 臺中州兵山警務課長は赴任後最初の管內巡視として八日午後二時豐原郡を視察した

▲香奠返しに獻金 豐原郡屬故藤原巳氏は豫て臺中醫院に入院中の處一日死亡したが八日實父喬譽四郎氏より香奠返しとして金五十円を恤兵獻金として豐原郡兵事係へ申込んだので直ちに其の手續をとつた

▲表彰狀を傳達 時局下に於て貯蓄報國の高唱せらるる折柄豐原郡では各方面有力者が夙に時局の重大性を認識し國民貯蓄又は個人貯蓄の開始せらるるや第一線に立つて貯蓄宣傳に努め率先して貯金を實行し部落民に範を示した、貯金の遲延者に對しては自身各戶を訪問して督勵する等全く獻身的努力を致し部落民に優秀なる成績を擧げしめた、此度全島に亘り總督より表彰せられたる郡下の被表彰者は優良國民貯蓄組合二及個人貯蓄優良者一で十一日州會議室に於て松岡知事より表彰狀が傳達せられた、先に州下に誇るべき資格を獲得したと一般から好評を博してゐる、因みに右被表彰者は左記の通り
△內埔庄國民貯金組合△大雅庄國民貯蓄組合△豐原郡大雅庄下員林三六(復地業)張炳煌

埔里

▲日本精神發揚講演會 日本精神發揚週間第三日目臺中州埔里街北公學校講堂に於ける臺中二中蓑方校長の講演は午後八時より行はれ聽衆約三百名ありて約二時間に亘り日本精神發揚に關する講演を爲し午後十時終了した

北斗

▲妻火事 去る八日午前十時頃臺中州北斗郡北斗街東北斗陳石秀宋源豐の宅より發火、急報に接し北斗消防組及壯丁團直ち出動鎭火に努めたが折柄の風に煽られ火勢猛烈にて一時間半も燃え續けて漸く鎭火、二戶一棟を全燒損害は四百五十円、原因は子供の火遊びから甘蔗葉の積置に點火延燒したものであると

▲亂暴な監督 臺中州北斗郡溪州製糖工場の職工郭進福(三六)は去る四日正午頃該場で負傷したので、同現場監督陳垣馬志に對し治療券を要求した處やにはに郭の頭部を鐵管にて一擊、更に卒倒するのを足にて右腹部を三四回も强か蹴り付けた爲め脾臟は破れ、內臟出血甚しく同午後六時頃臺中病院に入院した、通報に接し辻川、陳兩刑事は直ちに現場に駆けつけ加害者陳垣を郡に留置すると共に郡田司法主任が朱通譯を帶同臺中醫院に赴き一通り臨床取調をなした、因みに被害者は目下瀕死の狀態で兩度に亘り輸血が行はれ生命頗る危篤

▲竹信組常務理事決定 問題の北斗信用組合の常務理事は其の後郡守の指名に一任されたので、田部郡守の手下に於いて慎重人選が行はれた結果去る四日の役員會に於て會庄長(現任庄助役)が正式指名され、斯くてさしもの常務の椅子も足掛け八ケ月間にて漸く決つたが、これにて今迄問題として時局柄とやかく批評されてゐた常務も全く面目を一新されたわけで、當組合の爲め實に喜ばしき現象である

▲日本精神發揚週間行事 來る十一日の事變第三年目の建國祭を迎へ北斗郡においては此の意義ある佳節に當り五日より十一日までを日本精神發揚週間とし、長期建設興亞百年の大計完成に邁進すべく國民的覺悟を一層新にする爲め、北斗街を始め各地共一齊に敬神崇祖、建國精神發揚講演會等の行事を實施して居る

▲各部落で講演會 去る日本精神發揚週間中北斗郡埤頭庄では倉光庄長、三浦視學、軍松教育係等が毎日左記日取りに依り各部落民を集め、國語普及に關して又金報國に就いて、愛國栽培等十餘題目に付き講演行脚をなしてゐる
△二月二日路口厝庄內、路口厝街子△二月四日竹圍子、大湖厝△二月五日新斗子、斗六甲△二月七日埤子腳、牛稠子、番仔埔△二月八日連交厝、十二甲△二月十日埤子△二月十二日埤頭一、二、三區、小埔心

▲郡下の人口調査 臺中州の西南隅に位し地域の廣大なる轄州下一と稱される躍進農漁郡たる北斗郡の事變下に於ける目覺しい進展振りを人口に於て現へば郡の調査に依ると、十三年度末現在は戶數二万二千七十戶、人口は十五万四千五百八十八で十二年度末のそれに比較すると實に七百五十九戶、五千七百二十九人の增と云ふ膨脹振りで時局柄人的資源の叫ばれてゐるをり誠に喜ばしき現象である、此の內內地人は四千七十六人の十一年度末より一千九十六人は殆んど移民に依る增、本島人は十五万二百五十八人、朝鮮人は八人、外國人二百四十六人となつてゐる

▲懇談を開く 明治製糖溪州工場區域內に於ける甘蔗原料刈取遲延問題は錯々と同工場に對し苦情が舞ひ込む狀態なので同工場では南投工場からの二千万斤は引受けた以上已むを得ぬから一日五百五十万斤の豫定にて一氣にこれの整理を了し且つ此の負擔を會社自營の自作農園を以てなし、今迄通り臺車を通じて採取に馬力かけて整蔗する事に方針を變へた模樣でこれにて一段關係蔗作者も喜ぶ懇談を開いた

沙止

▲街民が大行進 時局の新段階に即應し日本精神の發揚を期する爲め汐止街では十一日午前十時より汐止神社に於て官公衙學校の職員兒童街民等千餘名參列裡に建國祭の式典を擧行し式後街民參千餘名參加し大行進を爲し大に我が國體の國璽宏遠の理想を宣揚した

集集

▲建國祭行事 新高郡集集庄の建國祭は十一日午前十時集集小學校庭に於て盛大に催され、式後新高神社に參拜して解散した

▲慰勞會 新高郡集集庄は紀元の佳節に本田郡守、船田集集、陳魚池兩庄長等の發起にて國鄉勇士及軍夫を招待し慰勞會を開催し餘興として娛手踊ネ人誌等にて盛大に行なつた

羅東

▲試作苧麻順調に發育 臺北州農會羅東郡支會では同郡下第二期水稻の裏作を利用して全農家に製絲並に纖物原料たる苧麻の栽培獎勵を企圖し本年度は郡下各街庄に十二ケ所の試作圃總面積二甲を設け昨年十一月中旬播種以來農會關係者の指導よろしきと比較的好天氣に惠まれて順調に發育し目下長さ一尺五寸に上り大體來る三月上旬頃に收穫し得る見込である、生產高は甲當り約三千六百斤と豫想されてゐるが蘭陽地方最初の試みだけに注目されてゐる

玉里

▲國防獻金 二月七日までに玉里郡役所經由の國防獻金者は左記の通りであつた
十円玉里街士才、六円大里林土池、一円玉里陳蓁鑑

▲愛婦役員會 玉里愛國婦人分會では二月七日宮瀨分會長夫人以下役員(公會堂)に會同し郡下より會員四百名增員募集の件其他二三件を協議決定するところあつた

▲黄麻獎勵 玉里街では國策作物黄麻の栽培に對し督府の方針を體し本年度水田にも苗代後地七十四甲に强制的に栽培增殖を決行せしむることとなつた

▲武道猛練習 玉里郡警察課では來るべき臺下武道爭覇戰に對し柔劍道共に優勝旗獲得の意氣に燃え劍道柔道共に各選手は毎日午前午後二回の猛練習を續行してゐる

彰化

▲各街庄の新豫算 彰化郡十四年度各街庄豫算は月初以來井原郡守中心となつて豫意查定中の所此程漸く完了
△鹿港街二四六、二七〇円△和美庄一三五、一二四△福興庄一〇一、三七八△花壇庄八二、九五三△秀水庄八二、四〇五△線西庄七三、四一一△芬園庄六〇、六一九
總額七十八万二千一百六十円で前年度豫算に比し約七万の減となつて居り時局事業でんどなく時局に則應した緊縮豫算振りである

▲[illegible] 彰化市に於ける本年度懇話會施行日割は左の通り決定した
二月二十日小學校生徒、旭公新校舍生徒、二十一日旭公術校舍生徒△二十二日女子公生徒△二十五日第一公生徒△二十六日[illegible]驛前內公會堂△三月四日西門派出所管內(公會堂)△五日東門派出所管內(同上)△六日北門外派出所管內(同上)△七日南郭派出所管內(同所)△八日莿桐腳派出所管內(同所)△十四日阿夷派出所管內(同所)△十五日大竹派出所管內(同所)△十六日快官派出所管內(同所)

▲芬園公學校學藝會 彰化郡芬園公學校では日本精神發揚週間中の行事として國旺の明徵を圖る爲め十日午前九時より同校に於て學藝會並兒童作品展覽會を開催、來賓父兄多數參觀盛況を極めた

敗退棋戰 (七六)

(大和久氏一回勝三回目)

香平交 六段 △平野信助
平手先 五段 ▲大和久彪

(圖は九六歩迄の局面)

▲大和久氏(持駒) 角歩

△四七角 ▲同 五歩 △同 銀 ▲七一角 △七二飛 ▲二六角成 △六九角成

大崎八段講評

△平野君の四七角は馬を作つて敵の形を亂さうとする意味であつたが私は先づ九四歩と辛抱して後ゆつくり角を攻めに利かす方が宜しいと思つた

▲大和久君の四五歩は可笑しな形の樣に見えるが同桂なれば四八銀の顏に四六歩と桂を得る意味で餘りゆつくりしてゐてはいけないので逆襲を狙つたのである—

△平野君の同銀は同桂では自然桂損が加はるので止むを得ない今となつては六七角打か或ひは指し過ぎであつたかも知れないと云はれたが後手番であるし餘りゆつくりしてはゐられない

▲大和久君の七一角は手緩い運方では損が加はるし馬の釣合を取らねばならぬと云つた通り渋きつつ角を攻めに用ひる意味である

△平野君の六九角成は前に四七角打が幾らか指し過ぎであつたと云はれたが今更ら他には方法はないし此運びによつて敵玉を亂さなければならぬ殊に七五歩の傾に銀を攻めに用ひようとしてゐる

柳生旅日記 (122)

小金井蘆州演 若槻六郎繪

舞妓あがり

雜賀寺の門前にをります百姓長作、藏六の部屋へ來てみると成程大鼾をかいて寢てゐる。ソッと枕元へ近寄つて

「藏六さん、藏六さん……」

肩のあたりを搖り動かすと、漸く目を覺ました藏六

「いい心持ちに寢てゐるのを……オオ、誰かと思つたら門前の長作殿か」

「ヘエ、どうもお寐みになつてゐる所を、飛んだお邪魔をいたしまして相濟みませんが、貴方に一つ折入つてお願ひがあつて參りましたがな」

「どうした」

「一つ助けて頂きたいんで」

「助けてくれろ……何だ一體」

「出家は人を助けるのがお役目でございませう、だから貴方にお助けを願ひたいんで」

「何だか話を聞かなくては、どうも敵から極では困る」

「ヘエ、實は貴方も御承知でございませうが、私も元はこの小松村で田地も三町ばかりございましたな、まア村では素封大盡と云はれましたもので……」

「お前の事は村の者も皆な知つてゐるよ」

「ところが十六七の時から道樂を始めて、兩親がをりますうち內は隨分苦勞をかけました。それがため私は、總領でゐながら到頭家を相續する事も出來ず、分家といふことになつて御門前へ來て此方樣の御厄介になつてをります。身上は弟の三藏が繼いで、當時弟は誠に結構な身分、それに引替へ私は語らない身の上、近頃爲に困るので今日も弟の所へ行つて少しばかり無心を致しました。所がどうも不實な奴で、血を分けた兄弟だがあんな薄情な奴はない、何と云つてもテンで話を受付けませんから、それで此方樣へ上りました」

「ウム、弟が金を貸さんといふのか」

「ヘエ、何と云つても貸しません、どうも兄さんなどは百姓をしてゐながら百姓を嫌つて着物も着ず、織布を纏つて、その上京都から舞妓などを引張つて來て女房にする、そんな心得違ひの者に一文も金を貸す事は出來ないと云ひます。世の中に分らない奴があるといつて、あんな呑ツたれた奴はございません」

「ウム、それでどうしようといふのだ」

「それでまア貴方は今一休樣といふ評判だから、一つ貴方からお話し下されば何ぼ分らない不實な奴でも幾らか分るだらうと思ひます。誠に恐れ入りましたが藏六殿、助けると思つて弟の奴を諭して、幾らか金を借りて頂きたいと思ふんですが如何でございませうか」

「ウーム、さうか。しかし長作や、私は何方の肩も持たないが、これはどうも弟三藏のいふ事が誠に尤ものやうに聞えるな」

「オヤ、貴方までそんなことを仰しやつては困るじやアございませんか」

「だがさ、誰が聞いたつてその三藏のいふ事が尤もだ……ところでお前は酒を嫌ひか」

「いいえ、少しは頂きます」

「ウム、どの位飮るな」

「左樣でございますな、まアくく澤山も飮みませんが、ちよつとやつて一升位、相手があれば二升位で……」

「なかなかいけるな、それだけやればあまり飮まない方でもない。時に博奕は……」

「博奕も少しはやります、あいつは又馬鹿に面白いんで、まア好きな方でございますな」

「ウム、酒も博奕も好きと……それから女の方はどうだ」

「ヘエ、今はまア分家をしてしまつてどうにも仕方がございませんが、以前はお金の都合のつきます時分には妾が二人ばかりございましたかな」

「フーム、なかなか大したもんだな」

これではどうも三藏が[illegible]

G16
ずっと外國の品ばかりお使ひの方比べて下さい。
パピリオ
クリーム三種バニシングAB化粧下C
粉白粉十二色口紅八色頬紅十二色

實驗 特許
胃腸障害に
美味滋養料 どりこの
藥店・食料品店にあり

金儲と利殖の早道
水口明著 四六判五十頁 定價一〇 見本無代贈呈
何事を成すにも一應の知識や準備なくして成功するものではない、只漫然と金を儲けたいと言ふ樣な空想のみで成功した人は一人もない。本書は利殖の定跡とも言ふべき權威書で、金儲けと利殖の方法に就いて實例十數種を擧げて詳述したものである。
(內容の一部)資產增殖の秘訣三ケ條・金作りの信條・貯める事と殖やす事の相違點・利廻計算に心せよ・金の働かせ方・投資の比較對照研究・年數十割の利殖實例・資金十倍活用法・確實な方法で一萬圓を得るにはどうしたらよいか又何年掛るか。
發行所 東京市日本橋區茅場町交叉點 富久屋出版部 (2)

東京市小石川區江戶川町
鈴江特許法律事務所
臺灣各位の發明及登錄奬勵
辯理士 鈴江近太郎
東京市囑託 外事門家拾數名

ベジリン艶出香油
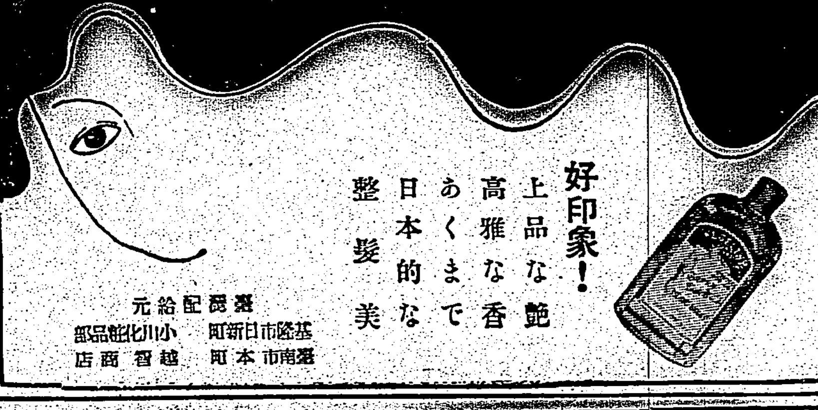
好印象! 上品な艶 高雅な香 あくまで日本的な整髮美
選品配給元 基隆市日新町 小川化粧品部 臺南市本町 越智商店

D9
母乳と混用せよ

母乳だけでは生後四、五ケ月頃から榮養不足になります 母乳の合間々々にドライミルクを與へる混合榮養法に依り發育を最上線へ進められよ 貴重成分に富み消化よく愛兒は元氣よくますますお肥りになります。
森永ドライミルク
森永煉乳株式會社

日東バイキングコース(臺北近郊) 一冊金一圓 發賣所 臺日商事課

甲位入選 入選機 S型四馬力 H型五―六馬力
於農林省小型ヂーゼル比較審査 昭和十三年三月二十四日發表
世界唯一 小型純冷始動 ヤンマーヂーゼル
農工移動用 大量製產 在庫豐富 型錄贈呈

1.5 2 3 3.5 馬力 4 4.5 5 馬力
本機特長 一、燃料費極メテ僅少 二、純冷始動 三、取扱簡易 四、回轉圓滑 五、作業能率倍加 經費輕減 六、サービス万全
据付小動力用

6―6 7―8 馬力 10―12 15―17 馬力
臺北市京町二丁目四五 株式會社 山岡發動機 臺北支店
本社・大阪市北區茶屋町